DIARIONLINE
GOIÂNIA, 1 A 15 DE AGOSTO DE 2026 · www.portaldiarionline.com.br

Daniel Vilela conta com apoio de quase 100% dos prefeitos de Goiás



O governador Daniel Vilela (MDB) chega ao período eleitoral respaldado por uma ampla base de apoio entre os gestores municipais goianos. Levantamento divulgado por sua equipe aponta que o emedebista reúne o apoio de 227 dos 246 prefeitos do Estado, percentual que supera 90% das administrações municipais. p3

Prefeitura de Goiânia discute mudanças nas regras de consignados para servidores p2



Rede municipal de Goiânia oferece 10 mil vagas p5

PRF registra queda de 35% nas mortes em rodovias de Goiás p8





Mobiliza confirma Kitão: pré-candidato busca ampliar representatividade da Grande Goiânia na Alego p4



Após ação no TRE-GO, Arianne Cândido pede expulsão de Delegado Waldir do União Brasil p4

PRF apreende quase 60 kg de drogas na BR-060 em Rio Verde p5

Prefeitura de Goiânia intensifica trabalho de enfrentamento da violência contra a mulher durante campanha Agosto Lilás p2

Violência contra crianças e adolescentes em Goiás aumenta 40% no primeiro semestre p7



Prefeitura de Goiânia discute mudanças nas regras de consignados para servidores

Joabe Mendonça e Leonardo Vilarinho



REDAÇÃO

Com a preocupação de melhorar a saúde financeira dos servidores municipais, a Prefeitura de Goiânia apresentou a proposta com novas regras para a realização de empréstimos consignados. O projeto, que prevê a reformulação e modernização do sistema, foi apresentado pelos secretários Adonídio Neto (Administração), Sabrina Garcez (Governo) e pelo controlador-geral do Município, Juliano Bezerra, aos representantes do Sindicato dos Trabalhadores em Educação de Goiás (Sintego) e do Sindicato dos Trabalhadores do Sistema Único de Saúde no Estado de Goiás (Sindsaúde).

A proposta integra um conjunto de medidas voltadas ao fortalecimento da proteção financeira dos servidores, ao aumento da fiscalização sobre as instituições financeiras e ao combate a práticas abusivas. Juliano Bezerra lembrou que este é um problema crônico, que se arrasta por outras gestões e que o prefeito Sandro Mabel pretende resolver. "O prefeito determinou que a prioridade seja proteger o servidor, sua família e o caráter alimentar dos salários. As novas regras representam um importante instrumento para reorganizar a vida financeira de muitos trabalhadores", afirmou.

O secretário Adonídio Neto, da Semad, disse que há um percentual alto de servidores endividados devido a empréstimos consignados e que a intenção é diminuir este número com medidas que ajudem a saúde financeira destes servidores. "Hoje apresentamos essa proposta para os representantes aqui do Fórum do Servidor, e esperamos um retorno com sugestões de melhorias no texto. E vamos aqui dentro da Prefeitura, Semad, Segov, Procuradoria Geral do Município e Controladoria, consolidar essas alterações para fazer a proposta de decreto e tentar que ele vigore já a partir deste ano", enfatizou.

Neia Vieira, presidente do SindiSaúde Goiás, acredita que a discussão sobre as mudanças deve ser aprofundada, mas que é muito importante que o problema do endividamento dos servidores seja discutido e resolvido. "Vamos discutir isso com a nossa categoria e fazer propostas de melhorias. Este é um passo importante para a melhoria da condição financeira dos servidores", acredita. Para a presidente em exercício do Sintego, Ludmylla Moraes, a proposta apresentada pela prefeitura é positiva, pois é importante que as pessoas tenham mais dinheiro, mais condições de dignidade e qualidade de vida.

Atualmente, o sistema de consignações é regulamentado pelo Decreto nº 1.587/2019, que disciplina a averbação de consignações em folha de pagamento dos servidores ativos da administração direta e indireta do Poder Executivo, além de aposentados e pensionistas vinculados ao Regime Próprio de Previdência Social do Município. A proposta apresentada moderniza a legislação, adequando as regras às boas práticas de governança e às diretrizes adotadas pelos órgãos de controle no país.

Entre as principais mudanças está a atualização das competências administrativas, substituindo referências específicas à Semad e à Secretaria Municipal de Finanças (Sefin) pelas expressões "órgão municipal de administração" e "órgão municipal fazendário", permitindo maior flexibilidade administrativa sem necessidade de novas alterações no decreto.

Outra inovação é a inclusão do conceito de Custo Efetivo Total (CET), que passa a ser considerado o custo real da operação de crédito, oferecendo mais transparência ao servidor no momento da contratação. A proposta mantém o limite de 30% da margem consignável para operações de crédito, mas estabelece um novo cálculo após os abatimentos legais. Também regulamenta as margens adicionais, que passam a depender de autorização expressa do servidor, limitadas a 7,5% para cartão de crédito consignado e outros 7,5% para cartão de benefício. O texto ainda proíbe a cobrança de anuidade e taxa de adesão nessas modalidades.

Comurg recupera mais de 1,7 mil equipamentos em praças e espaços públicos

Luciano Magalhães



A Prefeitura de Goiânia, por meio da Companhia de Urbanização de Goiânia (Comurg), recuperou e instalou 1.756 equipamentos em praças da capital entre janeiro e junho deste ano. O trabalho faz parte das ações preventivas nos espaços públicos com objetivo de garantir praças e áreas de lazer seguras, acessíveis e em boas condições de uso para a população. As equipes atuam diariamente na inspeção, conservação e substituição de equipamentos desgastados pelo uso e pelas condições climáticas.

No entanto, boa parte das intervenções ocorre em razão de atos de vandalismo, como depredação de bancos, furto de luminárias, danos em playgrounds, academias ao ar livre e lixeiras, situações que exigem o retorno constante das equipes aos mesmos locais. Nos primeiros seis meses de 2026, a Comurg produziu e instalou 73 novas lixeiras, implantou 783 conchas alaranjadas para coleta de resíduos, recuperou 441 lixeiras danificadas, montou 140 bancos, restaurou outros 259. Também foram feitos reparos em 45 playgrounds, além de ajustes em sete academias ao ar livre.

Apesar do trabalho contínuo de conservação, o vandalismo aumenta a necessidade de reparos. Recentemente, as praças Dr.

Prefeitura de Goiânia intensifica trabalho de enfrentamento da violência contra a mulher durante campanha Agosto Lilás

A Prefeitura de Goiânia, por meio da Patrulha Mulher Mais Segura, da Guarda Civil Metropolitana (GCM), intensifica o trabalho de acolhimento, fiscalização do cumprimento de medidas protetivas e orientação às mulheres em situação de violência durante o mês de agosto, dedicado à conscientização e ao enfrentamento da violência contra a mulher. A campanha Agosto Lilás reforça a importância das ações preventivas e da atuação integrada da rede de proteção.

A relevância dessas ações é evidenciada pelos dados do estudo Retrato dos Feminicídios no Brasil, elaborado pelo Fórum Brasileiro de Segurança Pública, que analisou os casos registrados entre 2021 e 2024. O levantamento revela que, para cada feminicídio consumado, são registradas 2,7 tentativas, demonstrando que a violência costuma apresentar sinais e escaladas antes de resultar na morte da vítima.

O estudo também mostra que 80,7% dos feminicídios são cometidos por companheiros (59,4%) ou ex-companheiros (21,3%), enquanto apenas 4,9% dos autores são pessoas desconhecidas da vítima. Em 66,3% dos casos, os crimes ocorrem dentro da residência da mulher, evidenciando que o ambiente doméstico ainda é o local de maior risco para milhares de brasileiras.

Outro dado que chama a atenção é que quase 87% das mulheres assassinadas não possuíam medida protetiva de urgência. Segundo o Fórum Brasileiro de Segurança Pública, isso demonstra que, na maioria dos casos, os mecanismos legais de proteção não conseguiram alcançar essas mulheres a tempo. O levantamento também aponta que 62,6% das vítimas de feminicídio são mulheres negras, evidenciando o impacto da desigualdade racial na violência de gênero.

Daniel Vilela conta com apoio de quase 100% dos prefeitos de Goiás

REDAÇÃO

Reprodução



O governador Daniel Vilela (MDB) chega ao período eleitoral respaldado por uma ampla base de apoio entre os gestores municipais goianos. Levantamento divulgado por sua equipe aponta que o emedebista reúne o apoio de 227 dos 246 prefeitos do Estado, percentual que supera 90% das administrações municipais.

O número reforça a força política construída pelo governador desde que assumiu o comando do Executivo estadual e evidencia a aproximação do Governo de Goiás com as prefeituras. A articulação também fortalece a estratégia da base governista para as eleições, uma vez que os prefeitos exercem papel importante na mobilização política em seus municípios.

A expectativa é de que esse apoio fique evidente durante a convenção partidária que oficializará a candidatura de Daniel Vilela à reeleição. O evento deve reunir prefeitos, vice-prefeitos, vereadores, deputados estaduais, deputados federais e outras lideranças políticas de diferentes regiões de Goiás.

Aliados avaliam que a parceria entre o Estado e os municípios, marcada por investimentos em infraestrutura, saúde, educação e programas sociais, contribuiu para ampliar o número de gestores alinhados ao governo. A administração estadual também aposta na continuidade desse diálogo como um dos principais eixos da campanha.

Caso o cenário seja mantido até o período eleitoral, Daniel Vilela iniciará a disputa com uma das maiores bases municipalistas já registradas em Goiás, consolidando o apoio da maior parte das lideranças locais em torno de seu projeto político.

PRF apreende cigarros eletrônicos e medicamentos em Goiás

Reprodução



A Polícia Rodoviária Federal (PRF) apreendeu 500 cigarros eletrônicos, perfumes de origem estrangeira e medicamentos durante duas fiscalizações realizadas nesta quarta-feira (12), na BR-153, em Morrinhos e Itumbiara, no sul de Goiás.

As ocorrências foram registradas em ações distintas de fiscalização. Em ambos os casos, as mercadorias foram apreendidas e encaminhadas à Receita Federal para as providências cabíveis.

Em Morrinhos, no km 609 da BR-153, policiais do Grupo de Operações com Cães (GOC) abordaram um ônibus que fazia o trajeto entre São Paulo (SP) e Belém (PA).

Durante a fiscalização no compartimento de cargas, os agentes encontraram duas caixas despachadas como encomenda.

Dentro dos volumes estavam 500 cigarros eletrônicos. Segundo a PRF, a importação e a comercialização desses produtos são proibidas no Brasil.

A mercadoria foi apreendida e encaminhada à Receita Federal.

Em Itumbiara, os policiais realizavam uma fiscalização de combate ao crime quando abordaram um veículo de passeio.

O condutor, de 38 anos, apresentou informações consideradas contraditórias sobre a viagem. Durante a busca no automóvel, os agentes encontraram perfumes de origem estrangeira nas bagagens.

Na sequência, os policiais localizaram um compartimento oculto no painel do veículo. No local, havia cerca de 30 ampolas de tirzepatida e duas canetas para emagrecimento.

Os produtos também foram apreendidos e encaminhados à Receita Federal.

Segundo a PRF, não houve prisão em flagrante em nenhuma das duas ocorrências.

Os responsáveis pelas mercadorias poderão responder pelos crimes relacionados à importação irregular dos produtos.

As apreensões fazem parte das ações de fiscalização realizadas pela PRF nas rodovias federais que cortam Goiás para combater o transporte de mercadorias irregulares e outras práticas criminosas.

Mobiliza confirma Kitão: pré-candidato busca ampliar representatividade da Grande Goiânia na Alego

REDAÇÃO

Reprodução



O vereador Lucas Kitão foi confirmado neste sábado (1º), na Câmara de Goiânia, como um dos 40 postulantes a deputado estadual pelo Mobiliza Goiás. A candidatura à Assembleia Legislativa de Goiás (Alego), que ainda precisa ser homologada e registrada no Tribunal Superior Eleitoral (TSE), será a primeira tentativa do parlamentar.

Lucas Kitão está em seu terceiro mandato consecutivo na Câmara Municipal, sempre como o vereador mais jovem da Casa. Ele disputou uma vaga na Câmara dos Deputados em 2022 e ficou na suplência pelo PSD. Em 2026, o parlamentar deu este novo passo em sua vida pública após fazer uma ampla avaliação interna com sua cúpula de aliados e apoiadores e toda a sua família.

O vereador e pré-candidato afirma que essa predisposição vem, também, após um estudo que apontou que a Capital e todos os 21 municípios da Região Metropolitana estão recebendo, proporcionalmente, menos emendas do que poderiam e representam.

Segundo Kitão, os municípios representam 37% de toda a população do Estado, conforme dados do último Censo do Instituto Brasileiro de Geografia e Estatística (IBGE), e concentram os principais problemas, precisando de mais emendas e parlamentares dispostos a direcionar recursos para esses municípios.

"Infelizmente, estamos vivendo uma sub-representatividade. Mesmo representando mais de 20%, recebemos apenas 6% das emendas por parte dos deputados estaduais e levaremos essa briga, que é legítima, em nossa pré-campanha homologada agora pelo Mobiliza", explicou.

Kitao acrescenta ainda que busca, justamente, mudar isso. Quer se apresentar como pré-candidato para representar Goiânia e a Região Metropolitana, que é onde concentram-se os principais problemas do Estado.

"Recebemos todos os goianos, de todas as cidades para tratamentos de saúde e acompanhamentos que precisam ser feitos somente aqui. Com mais representantes comprometidos com a pauta da Região, é possível investir ainda mais nos nossos hospitais de alta e média complexidade para melhorar a vida dos goianos", disse.

O vereador entende que seu mandato foi pioneiro nos debates sobre o cannabis medicinal, o transporte público de qualidade sem aumento, na adequação das cidades às novas tecnologias, como o 5G e o PIX, que hoje são realidades em Goiânia, e que podem ser ampliados para todo o Estado de Goiás.

Conforme o pré-candidato, esta pauta e toda a bagagem que acumulou ao longo dos 10 anos no parlamento municipal serão apresentadas por ele a partir do próximo dia 15, quando começará, efetivamente, a campanha eleitoral ao lado do governador Daniel Vilela (MDB), do ex-governador Ronaldo Caiado (PSD) e dos pré-candidatos ao senado que vão caminhar com Lucas Kitão: Dr. Zacharias Calil (MDB) e Gracinha Caiado (União Brasil).

"Com o governador Daniel, que vai ser reeleito, junto com toda essa equipe e com olhar voltado não só para Goiânia, mas também por toda Região Metropolitana. A nossa pré-candidatura busca representar estes municípios e mostrar, com o exemplo que demos nos últimos anos, que é possível entregar muito para a população com responsabilidade, coerência e compromisso para gerar mais empregos e conceder o direito da casa própria a quem precisa", afirmou.

Após ação no TRE-GO, Arianne Cândido pede expulsão de Delegado Waldir do União Brasil

Reprodução



A jornalista e candidata a deputada estadual Arianne Cândido solicitou a expulsão do ex-presidente do Departamento Estadual de Trânsito de Goiás (Detran Goiás) e candidato a deputado federal, Delegado Waldir, na manhã desta quinta-feira (13), na Comissão de Ética do partido ao qual os dois são filiados.

O pedido foi solicitado após a candidata Arianne Cândido entrar com uma Ação de Investigação Judicial Eleitoral (AIJE) contra o político no Tribunal Regional Eleitoral (TRE-GO), por um suposto abuso de poder político e econômico cometido pelo colega de partido após a sua desincompatibilização da direção da pasta.

O pedido foi apresentado no Conselho de Ética, Fidelidade e Disciplina do União Brasil após a revelação de um vídeo em que o ex-presidente aparece, no cargo de assessor especial, determinando que os processos de credenciamento de instrutores autônomos sejam facilitados e liberados.

A ação é assinada pelo advogado Rannieri Lopes, que representa a candidata a deputada estadual nas duas ações da jornalista contra o ex-presidente do Detran Goiás e pede a expulsão do candidato a deputado federal.

O documento cita ainda infrações e práticas vulgares e degradantes de Waldir contra filiados do partido, entre os quais está o prefeito de Goiânia, Sandro Mabel (União Brasil), atividades políticas contrárias ao Estado de Direito, desacato às autoridades partidárias ou às ordens superiores, entre outros.

"O perigo de continuidade do dano é concreto, visto que o candidato foi aprovado em convenção partidária para concorrer ao cargo de deputado federal e continua apresentando-se publicamente como integrante e candidato do União Brasil. A cada nova reprodução dos vídeos, a legenda permanece associada aos xingamentos contra o prefeito da capital e aos indícios de utilização política durante o período em que esteve à frente do Detran Goiás", justifica o documento.

Rede municipal de Goiânia oferece 10 mil vagas

Reprodução



REDAÇÃO

A rede municipal de Goiânia disponibiliza atualmente 10.081 vagas para estudantes da Educação Infantil, Ensino Fundamental e Educação de Jovens e Adultos (EJA). As inscrições podem ser realizadas pela internet ou nas unidades da Central de Vagas.

Ao todo, a Secretaria Municipal de Educação (SME) oferece 3.463 vagas na Educação Infantil, 5.706 no Ensino Fundamental e 912 vagas para a EJA.

Para concorrer a uma vaga, os responsáveis devem acessar o portal da Secretaria Municipal de Educação e utilizar a ferramenta E-Matrícula. Em seguida, basta selecionar a opção Cadastro Antecipado e preencher os dados solicitados.

Além disso, quem busca uma vaga na Educação Infantil precisa informar os critérios de vulnerabilidade social. Posteriormente, essas informações deverão ser comprovadas durante o atendimento na Central de Vagas ou por meio da documentação exigida.

Segundo a Prefeitura de Goiânia, a atual gestão encontrou um déficit de aproximadamente 10 mil vagas na Educação Infantil no início de 2025. Entretanto, a administração informa que a demanda foi atendida ainda naquele ano por meio da Operação Zera Fila.

Além dos mutirões de matrículas, a prefeitura ampliou a contratação e a formação de profissionais. Também investiu na infraestrutura das unidades escolares.

No ano passado, a rede ganhou 54 novas salas de aula para a Educação Infantil. Já em 2026, a previsão é construir outras 76 salas, criando mais de 1,7 mil novas vagas.

Paralelamente, a administração municipal destinou R$ 107,4 milhões às unidades escolares por meio do Programa de Autonomia Financeira da Instituição Educacional Investimentos (Pafie).

Com esses recursos, as escolas adquiriram novos equipamentos, incluindo 15 mil tablets acompanhados de carrinhos para transporte e recarga, integrados às lousas eletrônicas utilizadas em sala de aula.

Além disso, a Prefeitura destaca que Goiânia conquistou o 1º lugar entre as capitais brasileiras na qualidade da educação, segundo a edição 2025 do Ranking de Competitividade dos Municípios, elaborado pelo Centro de Liderança Pública (CLP Brasil).

Os interessados também podem procurar atendimento presencial nas unidades da Central de Vagas:

Paço Municipal – Avenida do Cerrado, nº 999, Park Lozandes;

CRE Central – Setor Leste Universitário;

CRE Brasil de Ramos Caiado – Cidade Jardim;

CRE Jarbas Jayme – Setor Sudoeste;

CRE Maria Thomé Neto – Bairro Nova Suíça;

CRE Maria Helena Batista Bretas – Setor Urias Magalhães.

PRF apreende quase 60 kg de drogas na BR-060 em Rio Verde

Reprodução



Fiscalizações realizadas em menos de 24 horas resultaram na prisão de três homens e na apreensão de maconha, haxixe e cocaína.

A PRF apreendeu quase 60 kg de drogas em duas ocorrências registradas no fim de semana na BR-060, em Rio Verde, no sudoeste de Goiás. As fiscalizações ocorreram no km 390 da rodovia e terminaram com a prisão de três homens.

As abordagens aconteceram entre sábado (8) e domingo (9). Ao todo, os agentes apreenderam maconha, haxixe e uma substância com características semelhantes às da cocaína.

No sábado, os policiais abordaram um Toyota Etios durante uma fiscalização. Antes mesmo do início da vistoria, o passageiro entregou aos agentes um pacote com 200 gramas de haxixe.

Durante a busca no veículo, a equipe encontrou outros 14 tabletes de maconha. A droga estava escondida no forro interno do porta-malas e nas laterais das portas.

Os dois ocupantes, de 22 e 25 anos, disseram que moravam em Rio Verde. Segundo eles, a viagem até Dourados (MS) tinha como objetivo comprar as drogas.

Os dois homens foram presos e encaminhados à Polícia Civil.

No domingo, a PRF abordou um Chevrolet Celta no mesmo trecho da BR-060. Durante a fiscalização, os agentes encontraram uma bolsa com diversos tabletes de maconha e um envelope com uma substância em pó semelhante à cocaína.

Diretor Administrativo:
Editor Executivo:
Editor de arte/diagramador: Henrique Portilho (62) 99988-3838

COMERCIAL
(62) 99604-8951
contato@portaldiarionline.com.br

Tiragem: 10 mil exemplares

PGM prepara ação contra greve na Educação de Goiânia

REDAÇÃO

Procuradoria afirma que movimento liderado pelo Sintego pode prejudicar estudantes e famílias; Prefeitura apresenta proposta de valorização da carreira.

A Procuradoria-Geral do Município (PGM) de Goiânia prepara uma ação judicial contra a greve na Educação, liderada pelo Sindicato dos Trabalhadores em Educação de Goiás (Sintego). Segundo a Prefeitura, o objetivo é garantir a continuidade dos serviços nas escolas e Centros Municipais de Educação Infantil (CMEIs).

A PGM avalia que o movimento grevista tem caráter ilegal e afirma que pretende adotar medidas administrativas e judiciais para evitar prejuízos aos cerca de 120 mil alunos da rede municipal de ensino.

A Prefeitura também destaca que uma eventual paralisação pode afetar diretamente famílias que dependem do funcionamento regular das unidades de ensino.

A Secretaria Municipal de Educação (SME) afirma que os servidores administrativos desempenham funções essenciais para o funcionamento cotidiano das unidades.

Reprodução



Entre as atividades estão atendimento, organização, segurança, higiene e alimentação escolar. Segundo a pasta, a preocupação é maior na Educação Infantil, que atende milhares de crianças enquanto seus responsáveis trabalham.

A administração municipal também destaca a importância da merenda escolar, especialmente para famílias em situação de vulnerabilidade social.

Em meio às reivindicações da categoria, a Prefeitura de Goiânia afirma ter apresentado uma proposta de valorização da carreira durante as negociações com os servidores.

De acordo com a administração, o plano prevê um investimento adicional estimado em R$ 10,2 milhões ainda em 2026. O impacto anual deve chegar a R$ 62,6 milhões em 2030.

A proposta estabelece uma reestruturação progressiva da tabela de vencimentos entre 2026 e 2030, com efeitos financeiros previstos a partir de agosto deste ano.

Entre as medidas apresentadas estão a elevação do piso do Nível I, Referência A, para R$ 1.640, além do início da correção do achatamento da carreira.

O plano também prevê a recomposição gradual das diferenças entre referências e níveis, a manutenção das progressões horizontal e vertical e a correção de progressões que estejam em atraso.

Segundo a Prefeitura, os valores apresentados na proposta não incluem os impactos financeiros da revisão geral anual da data-base.

Também ficam fora dessa estimativa os efeitos do crescimento vegetativo da folha provocado por quinquênios, progressões e titulações.

Dessa forma, a administração municipal afirma que o impacto efetivo da proposta sobre a folha de pagamento deverá ser superior aos valores inicialmente calculados.

A administração municipal reconhece o direito dos servidores de apresentar reivindicações, mas afirma que eventuais paralisações precisam considerar os impactos sobre estudantes e famílias.

A Prefeitura sustenta que a implantação gradual da nova tabela é necessária para conciliar a valorização dos servidores com os limites legais e fiscais impostos à administração pública.

Enquanto as negociações seguem, a PGM prepara as medidas judiciais que, segundo a Prefeitura, têm como objetivo assegurar a continuidade dos serviços educacionais e reduzir os impactos da greve sobre os cerca de 120 mil alunos da rede municipal.

Luiz Carlos do Carmo será vice de Daniel Vilela em Goiás

O ex-senador Luiz Carlos do Carmo (PSD) foi escolhido como candidato a vice-governador na chapa de Daniel Vilela (MDB), que disputará a reeleição ao Governo de Goiás. A decisão foi tomada pelo governador Daniel Vilela e pelo ex-governador Ronaldo Caiado durante reunião realizada na noite desta terça-feira (4).

Com a definição, a base governista conclui a composição da chapa majoritária que será homologada durante a convenção partidária.

Empresário e ex-senador da República, Luiz Carlos do Carmo tem forte ligação com o segmento evangélico em Goiás. Irmão do pastor Oídes do Carmo, presidente da Assembleia de Deus Ministério Madureira em Campinas, em Goiânia, ele atua como uma das principais lideranças políticas da base junto às igrejas do estado.

Reprodução



Além disso, sua indicação mantém o espaço do PSD na aliança liderada por Daniel Vilela.

Nos últimos meses, Luiz Carlos do Carmo figurava entre os nomes mais cotados para ocupar a vaga de vice-governador. Segundo integrantes da base, a escolha levou em consideração sua experiência política, capacidade de articulação e diálogo com diferentes setores da sociedade.

Agora, com a chapa definida, o grupo governista inicia a preparação para a campanha eleitoral visando a reeleição ao Palácio das Esmeraldas.

Violência contra crianças e adolescentes em Goiás aumenta 40% no primeiro semestre

LUMA SILVEIRA

Reprodução



Os números mais recentes acerca da violência contra a criança e adolescente deixam Goiás em uma posição incômoda. De acordo com a Ouvidoria Nacional dos Direitos Humanos, órgão ligado ao Ministério dos Direitos Humanos e Cidadania, os casos de violência contra essa faixa da população aumentaram de 4.168 em Goiás no primeiro semestre de 2025 para 5.800 no mesmo período deste ano: um crescimento de 40%.

O cruzamento desse número com dados do Anuário Brasileiro de Segurança Pública referentes a 2025 agravam essa percepção. De acordo com esse órgão, o estupro de vulnerável lidera as ocorrências de violência contra a criança e o adolescente no estado. E mais: três cidades goianas estão no ranking dos 20 municípios brasileiros com maior incidência desse crime: Luziânia está em 13º, Trindade em 15º e Planaltina figura em 18º.

Nesse contexto, uma possível resposta pode vir da mais recente medida legislativa no campo do combate à violência sexual contra crianças e adolescentes: a Lei 15.487, sancionada na última quinta-feira (6). Entre medidas de agravamento de pena e endurecimento contra as várias condutas ligadas ao cometimento de violência sexual contra a população infanto-juvenil, a nova lei determina a classificação de várias dessas condutas como crimes hediondos.

Entre os novos crimes enquadrados nessa categoria estão as condutas ligadas à produção, comercialização e divulgação de conteúdo sexual envolvendo crianças e adolescentes, com inclusão das práticas que envolvem comércio eletrônico, bem como conteúdos de fotos e vídeos de substrato analógico a esse tipo de crime. Também está incluída a conduta de submissão de indivíduo dessa faixa etária da população à exploração sexual, se essa prática não constituir crime mais grave. Todos os dispositivos legais agravados como status de crimes hediondos têm origem no Estatuto da Criança e do Adolescente (ECA).

Considerada um avanço no combate a esse tipo de infração, a Lei 15.487 também já provoca debates entre os candidatos a cargos eletivos em outras esferas federativas. No âmbito estadual, a principal discussão se dá em como realizar um futuro trabalho de complementação dentro do que pode ser constitucionalmente realizado pelas assembleias legislativas: a atenção aos problemas mais específicos de cada ente federado.

Defesa dos direitos de crianças e adolescentes

No caso goiano, os candidatos que fazem da defesa dos direitos de crianças e adolescentes sua principal bandeira de campanha já comentam a questão à luz do caso goiano. Um exemplo é o da jornalista Arianne Cândido (União Brasil), candidata a uma vaga na Assembleia Legislativa de Goiás (Alego). Para ela, o caso específico de Goiás demanda atenção especial.

"Os números de Goiás nesse campo da violência contra a criança e o adolescente e, mais especificamente, a ocorrência de crimes sexuais, é algo que não pode esperar por processos de educação e mudança comportamental. É algo que precisa ser resolvido para ontem. Nossas crianças e jovens não podem mais continuar expostos a esse nível de agressão que fazem os números explodirem", ressalta Arianne.

A postulante acrescenta que, em nível estadual, o que pode ser feito é conferir aos dispositivos da Lei 15.487 – que também prevê outras formas de endurecimento, como o aumento de penas mínima e máxima – meios de instrumentalizar os mecanismos que o dispositivo federal estabelece de forma geral.

"Temos de aparelhar nossas polícias, sobretudo nossa polícia investigativa, dos meios eficientes para que elas façam valer a lei. Isso significa mais investimento e reforço de contingentes. Nesse sentido, precisa haver uma maior junção de esforços, com maior apoio do Governo Federal no repasse de recursos para que os estados possam se preparar", comenta.

Para Arianne, casos como o de Goiás precisam unir o aumento do rigor na repressão a uma maior rapidez de resposta no processo de persecução. "E aí não adianta continuar com retórica. O que resolve é recurso, mais policiais nas ruas e maior celeridade da Justiça.

Operação Zero Grau apreende 15 veículos em Aparecida

A Prefeitura de Aparecida de Goiânia intensificou, neste domingo (2), o combate às manobras perigosas com mais uma edição da Operação Zero Grau. A ação foi realizada no Polo Industrial Vice-Presidente José Alencar, na região leste da cidade, e reuniu equipes da Guarda Civil Municipal (GCM), da Superintendência Municipal de Trânsito de Aparecida (SMTA), da Polícia Militar de Goiás e da Polícia Civil.

Durante a operação, as forças de segurança abordaram 27 pessoas e apreenderam 15 veículos, sendo 12 motocicletas, duas bicicletas motorizadas e um automóvel. Além disso, foi efetuada a prisão de uma pessoa e lavrados três Termos Circunstanciados de Ocorrência (TCOs). Todos os veículos irregulares foram removidos e os responsáveis autuados conforme prevê a legislação.

A operação foi desencadeada após levantamento realizado pelos serviços de inteligência das forças de segurança, que identificaram a continuidade de encontros clandestinos destinados à prática de manobras perigosas, conhecidas como "grau". Segundo as autoridades, esse tipo de conduta coloca em risco motoristas, motociclistas, pedestres e trabalhadores da região, além de causar transtornos aos moradores.

O secretário municipal de Segurança Pública, coronel Éder Fernandes, afirmou que o objetivo é garantir a utilização segura das vias públicas e impedir práticas que coloquem vidas em risco.

"Nosso compromisso é garantir que as ruas de Aparecida sejam utilizadas com responsabilidade e segurança. Não vamos tolerar práticas que coloquem vidas em risco ou perturbem o sossego da população. As operações continuarão sendo realizadas de forma permanente para coibir esse tipo de conduta", destacou.

O secretário também ressaltou que a atuação integrada entre os órgãos municipais e estaduais tem ampliado a capacidade de fiscalização e resposta das forças de segurança.

Indústria goiana cresce acima da média nacional

Reprodução



A produção industrial de Goiás registrou alta de 2,9% no acumulado dos 12 meses encerrados em junho de 2026, resultado superior à média nacional, que foi de 0,7% no período. O desempenho coloca o estado entre as cinco unidades da Federação com maior crescimento industrial do país. Os dados são da Pesquisa Industrial Mensal – Produção Física (PIM-PF), divulgada na terça-feira (11/8) pelo Instituto Brasileiro de Geografia e Estatística (IBGE).

Na comparação entre junho de 2026 e o mesmo mês de 2025, a indústria goiana avançou 2,2%, também acima do resultado nacional, de 1,7%. No acumulado do primeiro semestre, de janeiro a junho, a produção industrial do estado apresentou alta de 1,8%.

De acordo com o levantamento, entre os segmentos que apresentaram maior crescimento está a fabricação de veículos automotores, reboques e carrocerias, que registrou alta de 19% no acumulado dos últimos 12 meses. A fabricação de coque, produtos derivados do petróleo e biocombustíveis também se destacou com crescimento de 13,55% no mesmo período.

Na comparação com junho de 2025, o principal destaque foi a fabricação de máquinas e equipamentos, que registrou crescimento de 76,1%. Em seguida, apareceram a fabricação de veículos automotores, reboques e carrocerias, com alta de 17,1%, e a fabricação de produtos farmoquímicos e farmacêuticos, que avançou 15,5%.

PRF registra queda de 35% nas mortes em rodovias de Goiás

REDAÇÃO

Reprodução



A Polícia Rodoviária Federal (PRF) registrou uma redução de 35% no número de mortes nas rodovias federais de Goiás durante o período de férias escolares de julho de 2026. Apesar do resultado positivo, a corporação reforça que infrações como excesso de velocidade, ultrapassagens proibidas e direção sob efeito de álcool continuam sendo os principais fatores de risco para acidentes graves.

Ao longo do mês, foram contabilizados 214 acidentes de trânsito, que deixaram 226 pessoas feridas e provocaram 13 mortes. No mesmo período de 2025, a PRF registrou 213 acidentes, 232 feridos e 20 mortes, o que representa redução de 3% no número de feridos e de 35% nas vítimas fatais.

Entre os óbitos registrados neste ano, oito ocorreram na BR-153, considerada a rodovia com maior número de vítimas fatais no período. As demais mortes aconteceram na BR-060 (duas), BR-452 (duas) e BR-070 (uma).

Segundo a PRF, os dados reforçam a necessidade de atenção redobrada dos motoristas, principalmente nos trechos com maior fluxo de veículos durante as férias.

Durante as operações realizadas em julho, a PRF aplicou mais de 27 mil autuações por infrações de trânsito.

O excesso de velocidade permaneceu como a irregularidade mais frequente, com 17.922 registros feitos por radares fixos e portáteis. Além disso, os policiais flagraram:

1.015 ultrapassagens em locais proibidos;

120 motoristas dirigindo sob efeito de álcool;

556 infrações por falta do uso do cinto de segurança.

Para a PRF, essas condutas continuam diretamente relacionadas aos acidentes mais graves registrados nas rodovias federais.

Mesmo com a redução das mortes, a Polícia Rodoviária Federal informou que manterá as ações de fiscalização e educação para o trânsito durante todo o ano.

A corporação destaca que, nos próximos feriados prolongados, as equipes voltarão a reforçar a fiscalização para combater comportamentos de risco e contribuir para um trânsito mais seguro nas rodovias federais que cortam Goiás.

Grupo de 30 entregadores por app invade casa e agride morador em Anápolis

Reprodução

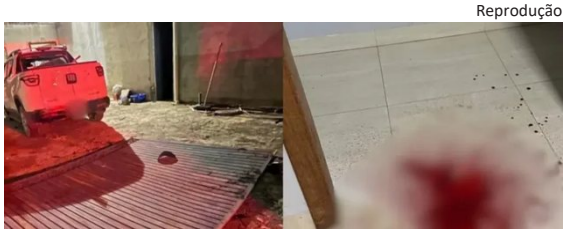

Um homem foi espancado após ter a casa invadida por um grupo de aproximadamente 30 entregadores por aplicativo na noite de domingo (2), no Residencial Itatiaia, em Anápolis. Além das agressões, os invasores causaram danos ao imóvel e a um veículo que estava estacionado na garagem.

De acordo com informações da Polícia Militar, a confusão teve início por volta do meio-dia, quando a vítima se desentendeu com um entregador durante a entrega de um pedido. Conforme o relato, o trabalhador teria deixado o local fazendo ameaças.

Horas depois, por volta das 18h30, dezenas de motociclistas retornaram ao endereço. O grupo derrubou o portão da residência para entrar no imóvel e passou a depredar o local. Um Fiat Toro que estava na garagem também foi danificado.

Na sequência, o morador foi cercado e agredido pelos suspeitos, sofrendo ferimentos em diversas partes do corpo, incluindo lesões na cabeça. A esposa da vítima acionou a Polícia Militar, mas os envolvidos já haviam fugido quando as equipes chegaram.

O Corpo de Bombeiros prestou os primeiros socorros e encaminhou o homem ao Hospital Estadual de Anápolis Dr. Henrique Santillo (Heana), onde ele recebeu atendimento médico.

A Polícia Civil investiga o caso para esclarecer a dinâmica dos fatos, identificar todos os participantes da invasão e apurar a responsabilidade de cada um dos envolvidos.

Prefeitura de Goiânia moderniza registro de denúncias com novo sistema on-line

Secom

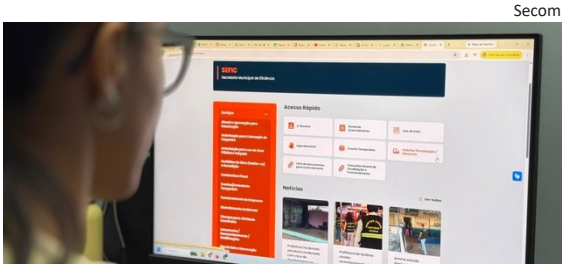

A Prefeitura de Goiânia, por meio da Secretaria Municipal de Eficiência (Sefic), modernizou o sistema de recebimento de denúncias e passa a disponibilizar o serviço por meio do site https://www.goiania.go.gov.br/sefic/. O novo modelo proporciona mais transparência, segurança e eficiência no registro e no acompanhamento das solicitações encaminhadas pela população. Com a mudança, o atendimento pelo telefone 161 será descontinuado.