DIARIONLINE

GOIÂNIA, **16 A 31 DE AGOSTO DE 2026** · **www.portaldiarionline.com.br**

Clubes apoiam proposta de Policarpo para batizar terminais de Goiânia com nomes de Atlético, Goiás e Vila Nova



Uma proposta apresentada pelo presidente da Câmara Municipal de Goiânia, Romário Policarpo (Cidadania), recebeu o apoio dos três principais clubes de futebol da capital. A iniciativa prevê incluir os nomes de Atlético-GO, Goiás e Vila Nova na denominação de importantes terminais do transporte coletivo da cidade. p2

Mutirama recebe 19,2 mil estudantes no primeiro mês p3



Câmara aprova e Goiânia terá Museu para preservar memória do acidente com Césio-137 p5

Goinfra alerta motoristas sobre obras na GO-020 e GO-330, na ligação entre Goiânia e Sudeste goiano p8





Com 800 apoiadores em Aparecida, Fátima Gavioli amplia campanha para além da educação p4



Fernando Cruvinel ganha força no interior de Goiás e surge como possível surpresa nas eleições p4

Sarampo: Saúde alerta para importância da atualização da caderneta de vacinação p6

Adolescente bêbado fura sinal e mata casal de motociclistas em Goiânia p2

BR-452 tem acidente com morte e três feridos em Goiás p7



Clubes apoiam proposta de Policarpo para batizar terminais de Goiânia com nomes de Atlético, Goiás e Vila Nova

Divulgação



REDAÇÃO

Uma proposta apresentada pelo presidente da Câmara Municipal de Goiânia, Romário Policarpo (Cidadania), recebeu o apoio dos três principais clubes de futebol da capital. A iniciativa prevê incluir os nomes de Atlético-GO, Goiás e Vila Nova na denominação de importantes terminais do transporte coletivo da cidade.

Pelo projeto, o Terminal Praça A passará a se chamar Terminal Praça A – Atlético Clube Goianiense. Os vereadores já aprovaram a matéria em segunda e última votação e, agora, o texto seguiu para a sanção do prefeito Sandro Mabel (UB).

Outra proposta transforma o Terminal Isidória no Terminal Isidória – Goiás Esporte Clube. Os parlamentares aprovaram esse texto em primeira votação e, em seguida, a Comissão de Habitação e Ordenamento Urbano vai analisá-lo.

Já o Terminal Praça da Bíblia poderá receber o nome de Terminal Praça da Bíblia – Vila Nova Futebol Clube. A proposta passou pela Comissão de Constituição, Justiça e Redação (CCJ) e, no entanto, ainda precisa passar pelo plenário.

Os três clubes manifestaram apoio às homenagens. O Atlético enxergou na mudança uma forma de reconhecer sua história. O Goiás, por sua vez, afirmou que a iniciativa ajuda a preservar a identidade local.

Enquanto isso, o Vila Nova destacou a relação histórica do clube com Goiânia e com a região do Estádio Onésio Brasileiro Alvarenga, o OBA. Além disso, os projetos também preveem elementos visuais das equipes, como cores e símbolos oficiais nas estruturas dos terminais.

Segundo Policarpo, a iniciativa busca reconhecer a importância dos clubes para a cultura e para a identidade dos moradores de Goiânia. Assim, o parlamentar também espera estimular o uso do transporte público por torcedores que se deslocam até os estádios.

A proposta de homenagens não ficará restrita às três maiores equipes. Um novo projeto, que Romário Policarpo apresentou ao lado do vereador Anselmo Pereira (MDB), transforma o Terminal Novo Mundo em Terminal Novo Mundo Goiânia Esporte Clube. Dessa forma, quatro terminais da capital poderão levar os nomes de clubes tradicionais do futebol goianiense.

De acordo com a Câmara, as alterações também oficializam as denominações dos próprios terminais. Durante a elaboração dos projetos, a equipe técnica do Legislativo não encontrou leis específicas que formalizassem os nomes atuais, que a população passou a associar de forma informal às praças onde ficam os equipamentos.

Por fim, a mudança não deve gerar despesas para o município. O Consórcio Redemob, responsável pela gestão do transporte coletivo da Região Metropolitana de Goiânia, concordou com a iniciativa e vai arcar com os custos das mudanças visuais e operacionais.

Vândalos destroem placas da recém inaugurada trilha ambiental Bariani Ortêncio, no Bosque dos Buritis

Amma

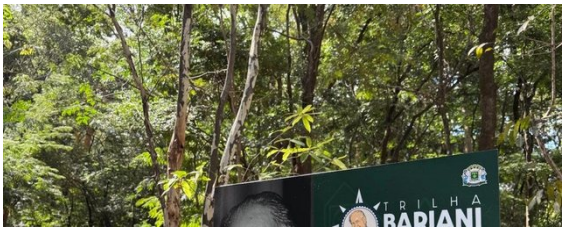

A trilha ambiental Bariani Ortêncio, no Bosque dos Buritis, sofreu vandalismo entre a noite de domingo (30/8) e a manhã de segunda-feira (31/8). Os vândalos destruíram todas as placas que contavam a história do escritor e ambientalista Waldomiro Bariani Ortêncio, divulgador da cultura goiana.

Um servidor da equipe operacional da Agência Municipal do Meio Ambiente (Amma) registrou a ocorrência nesta segunda-feira. Em seguida, o Comando Ambiental da Guarda Civil Metropolitana (GCM) atendeu ao chamado.

A trilha Bariani Ortêncio abriu ao público no lançamento da Agenda Goiânia Mais Verde, em 12 de junho de 2026. O programa inclui 16 quilômetros de corredores verdes, nove trilhas ecológicas e jardins de chuva por toda a cidade.

Além disso, a trilha contava com painéis sobre a história de vida do autor e sua relação com a pauta ambiental. Na inauguração, a família Bariani recebeu uma placa em homenagem às contribuições do escritor para o meio ambiente em Goiás.

A GCM apura o caso por meio de seu serviço de inteligência. Além disso, a Amma registrou um boletim de ocorrência na Polícia Civil para contribuir com a investigação.

Adolescente bêbado fura sinal e mata casal de motociclistas em Goiânia

Fábio Alves Barbosa, de 50 anos, morreu neste domingo (23), depois de passar uma semana internado em estado grave no Hospital Estadual de Urgências Governador Otávio Lage de Siqueira (Hugol), em Goiânia. Ele seguia de motocicleta com a companheira, Neifa Freitas de Farias Alves, também de 50 anos, quando uma caminhonete atingiu os dois.

O acidente aconteceu no dia 16 de agosto, no cruzamento das avenidas Perimetral Norte e Campinas. Segundo a Polícia Civil, o adolescente de 17 anos que dirigia a caminhonete teria avançado o sinal vermelho e, além disso, apresentava sinais de embriaguez. O teste do bafômetro apontou 0,52 miligrama de álcool por litro de ar expelido.

Naquele momento, Fábio levava Neifa para o trabalho quando a caminhonete atingiu a motocicleta. Com o impacto, os dois sofreram ferimentos graves. Logo depois, equipes de socorro levaram o casal para o Hugol, onde ambos permaneceram internados.

Neifa morreu na quinta-feira (20), quatro dias antes de Fábio. Ela permaneceu internada em estado grave e passou pelo protocolo médico que confirmou a morte encefálica. Em seguida, a família autorizou a doação dos órgãos.

Fábio, por sua vez, continuou na Unidade de Terapia Intensiva (UTI), mas não resistiu aos ferimentos. Assim, o acidente terminou com a morte dos dois ocupantes da motocicleta.

A Polícia Civil continua investigando as circunstâncias da colisão. Com a morte das vítimas, a investigação também deverá considerar as consequências fatais provocadas pelo acidente.

Como o motorista tem 17 anos, as autoridades aplicam ao caso as regras previstas para adolescentes envolvidos em atos infracionais. Dessa forma, o procedimento segue um rito diferente daquele aplicado a um motorista adulto.

Além disso, a retirada da caminhonete do local do acidente também entrou no radar da investigação.

Mutirama recebe 19,2 mil estudantes no primeiro mês

REDAÇÃO

Parque revitalizado recebeu estudantes da Rede Municipal de Ensino gratuitamente durante a fase técnica e assistida; atendimento ao público começa em outubro.

O Parque Mutirama de Goiânia recebeu 19,2 mil estudantes da Rede Municipal de Ensino no primeiro mês após a reabertura. O espaço foi revitalizado pela Prefeitura de Goiânia, por meio da Secretaria de Gestão de Negócios e Parcerias (Segenp).

Nesta primeira fase, o parque funciona de forma gratuita e exclusiva para alunos da rede municipal previamente cadastrados. A etapa técnica e assistida antecede a reinauguração oficial, prevista para outubro, quando o espaço deverá ser aberto à população em geral.

Ao todo, 22 atrações do Mutirama foram reformadas. Segundo a Prefeitura, as condições técnicas, estruturais e de segurança foram restabelecidas e atestadas por meio de laudos e vistorias.

Entre os equipamentos revitalizados estão a roda-gigante, telecombate, autopista, tobogã, volta ao mundo, carrossel, minihelicóptero, minitornado, minisplash e dumbinho.

Reprodução



Também passaram por manutenção o minicarrossel, Red Baron, Xícara Maluca, mini-mon-tanha-russa, Palácio de Alambra, Music Express, Cine 4D, Barca, Splash e os dois trenzinhos da Ferrovia Goiás, além do Parque dos Dinossauros.

Além das atrações, o parque recebeu melhorias em diferentes áreas de infraestrutura.

O piso, as pontes de madeira e as grelhas passaram por reformas com foco também na acessibilidade. As quadras esportivas receberam reparos e pintura, enquanto fontes, esculturas, caixas d'água e outros reservatórios passaram por manutenção.

Também foram substituídos geradores de energia, bombas d'água e bancos de madeira. O trabalho incluiu ainda pintura de grades e meios-fios, poda de árvores, jardinagem e melhorias nas fachadas.

Os trilhos dos trenzinhos receberam novos dormentes, enquanto as estações também foram reformadas.

A iluminação do Mutirama também foi modernizada por meio do programa Brilha Goiânia. Segundo a Prefeitura, as 860 lâmpadas antigas foram substituídas por equipamentos de LED.

O parque também recebeu novas placas de sinalização, extintores de incêndio, lixeiras e bebedouros com cobertura.

Os banheiros passaram por manutenção e um novo ambulatório foi instalado para reforçar a estrutura de atendimento aos visitantes.

Na comunicação interna, foram contratados novos serviços de internet e adquiridos rádios comunicadores.

Atualmente, o Parque Mutirama funciona de quarta-feira a domingo.

De quarta a sexta-feira, o atendimento ocorre das 13h às 17h. Aos finais de semana e feriados, o funcionamento é das 11h às 17h.

Até outubro, a entrada permanece gratuita e exclusiva para alunos da Rede Municipal de Ensino de Goiânia.

Para acessar o parque, os estudantes precisam estar acompanhados de um responsável e apresentar documentação com CPF. Segundo a Prefeitura, o documento permite identificar a matrícula do aluno na rede municipal.

A partir de outubro, a expectativa é que o Mutirama seja oficialmente reaberto para atendimento da população em geral.

Morador de Anápolis ganha R$ 50 mil na Nota Fiscal Goiana

O morador de Anápolis Frederico Brandão Santos ganhou o prêmio de R$ 50 mil da Nota Fiscal Goiana no sorteio realizado nesta quinta-feira (27/8). Inscrito no programa desde novembro de 2024, ele concorreu com 21 bilhetes. Ao todo, o sorteio de agosto distribuiu R$ 200 mil em prêmios para 158 participantes: um de R$ 50 mil, três de R$ 10 mil, quatro de R$ 5 mil, 50 de R$ 1 mil e 100 de R$ 500. A lista completa dos ganhadores está disponível no site da Nota Fiscal Goiana (https://goias.gov.br/nfgoiana/sorteios/).

Os três prêmios de R$ 10 mil foram para Sueny Gabrielle Gonçalves Borges, de Pires do Rio; Rosa Aparecida Guimarães, de Formosa; e Olívia Rodrigues da Cunha, de Goiânia. Também receberam R$ 5 mil Alexnaldo Gomes Bispo, de Luziânia; Karla Batista Teixeira, de Mineiros; Daniela Vieira Saavedra, de Luziânia e Uelver Cintra Pereira da Silva, de Brasília.

Denis Marlon

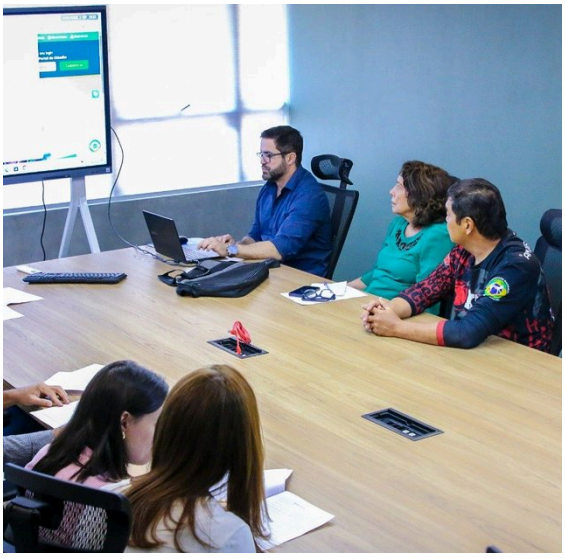

Mais de 480 mil inscritos participaram do sorteio, que teve mais de 4,6 milhões de bilhetes eletrônicos gerados a partir das notas fiscais com CPF emitidas em julho e de documentos que ainda não haviam sido pontuados em sorteios anteriores.

A cada R$ 100 em compras com CPF, o consumidor cadastrado recebe um bilhete para concorrer aos sorteios mensais. O programa também oferece desconto de até 10% no IPVA.

Com 800 apoiadores em Aparecida, Fátima Gavioli amplia campanha para além da educação

REDAÇÃO

Divulgação



A pré-candidatura de Fátima Gavioli à Câmara dos Deputados ganhou força em Aparecida de Goiânia. No município, mais de 800 pessoas participaram do Encontro de Amigos da Educação.

O evento reuniu lideranças políticas, apoiadores e representantes de diferentes segmentos. Além disso, o encontro mostrou que a pré-campanha busca alcançar públicos além do setor educacional.

Dessa forma, a mobilização em Aparecida de Goiânia reforça a estratégia de ampliar a presença de Fátima Gavioli em diferentes setores da sociedade.

Durante o encontro, Fátima Gavioli reafirmou seu compromisso com a disputa eleitoral. Ao mesmo tempo, a pré-candidata convocou os apoiadores para ampliar a mobilização.

Segundo Fátima, o objetivo é transformar a participação nos encontros em votos nas urnas. Além disso, ela afirmou que pretende defender as demandas da educação de Goiás diretamente no Congresso Nacional.

Nesse sentido, a ex-secretária destacou a importância de o setor contar com uma representação própria na Câmara dos Deputados. Para ela, essa presença pode fortalecer as pautas dos profissionais e servidores da educação.

Entre as principais bandeiras apresentadas durante o evento está a retomada do ano letivo de 180 dias. Segundo Fátima Gavioli, a ampliação do tempo em sala de aula pode contribuir para melhorar a aprendizagem.

Além disso, a pré-candidata defendeu a valorização dos profissionais da educação. De acordo com a proposta apresentada, a qualidade do ensino também depende de melhores condições para os trabalhadores.

Por outro lado, Fátima Gavioli também apresentou uma proposta voltada aos servidores administrativos da educação. Ela defende a criação de um piso nacional para a categoria.

Nesse caso, a proposta estabelece uma remuneração correspondente a 75% do salário-base dos professores. Assim, a medida busca estabelecer um parâmetro nacional para os servidores administrativos.

O encontro também contou com manifestações de apoio de diferentes lideranças políticas. Entre os participantes estavam Júlio Pina, Cairo Salim e Veter Martins.

Além deles, representantes do senador Vanderlan Cardoso participaram da mobilização. Durante o evento, os aliados destacaram a atuação de Fátima Gavioli na gestão da educação em Goiás.

Segundo os apoiadores, as ações realizadas durante sua passagem pela Secretaria de Educação representam um dos principais diferenciais da pré-candidatura.

Além disso, o evento contou com a participação do coordenador local Hugo, da pré-candidata a deputada estadual Dra. Fernanda e de Carlão da Fox. Com a participação de diferentes grupos, portanto, o encontro ampliou a articulação política em Aparecida de Goiânia. Ao mesmo tempo, a mobilização reforçou a estratégia de Fátima Gavioli para a disputa por uma vaga na Câmara Federal.

Fernando Cruvinel ganha força no interior de Goiás e surge como possível surpresa nas eleições

Reprodução

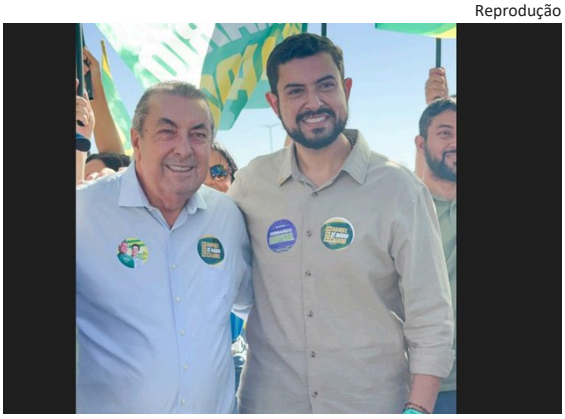

O médico e produtor rural Fernando Cruvinel, de Rio Verde, ganhou espaço na disputa por uma vaga de deputado estadual em Goiás.

Além da atividade profissional, ele mantém presença em diferentes regiões do Estado por meio do projeto "Amigo da Saúde".

A iniciativa oferece atendimento médico gratuito à população. Segundo informações da pré-campanha, o projeto já atendeu mais de 9 mil pessoas.

Além disso, as ações chegaram a mais de 100 municípios goianos, ampliando a presença de Cruvinel no interior.

Fernando Cruvinel também conta com o apoio de Zé Mário Schreiner, presidente da FAEG e do SENAR Goiás.

Schreiner possui forte atuação no setor agropecuário e mantém relacionamento com produtores rurais de diversas regiões do Estado.

Além disso, o dirigente acumula experiência política e eleitoral. Por isso, seu apoio pode contribuir para o crescimento da candidatura.

A aproximação entre os dois também fortalece Cruvinel entre produtores e lideranças ligadas ao agronegócio goiano.

Cruvinel aposta na combinação entre sua experiência na Medicina e sua atuação no setor rural.

Ao mesmo tempo, busca ampliar o diálogo com moradores de municípios do interior e lideranças locais.

A estratégia pretende transformar a presença construída por meio do "Amigo da Saúde" em apoio eleitoral.

No entanto, o desempenho nas urnas dependerá do crescimento da candidatura durante a campanha e da capacidade de ampliar sua base.

Ainda assim, a presença em mais de 100 municípios coloca Fernando Cruvinel no radar da disputa pela Assembleia Legislativa.

Com atuação na Saúde, ligação com o agronegócio e apoio político, o médico pode surgir como uma das surpresas das eleições em Goiás.

Câmara aprova e Goiânia terá Museu para preservar memória do acidente com Césio-137

Divulgação



REDAÇÃO

A cidade de Goiânia terá um Museu e Memorial do Césio-13. O projeto, de autoria do vereador Lucas Kitão (Mobiliza), foi aprovado por unanimidade no plenário da Câmara Municipal na primeira sessão do semestre legislativo, nesta terça-feira (11).

A sua aprovação também foi considerada simbólica pelo parlamento municipal. O plenário aprovou o projeto do vereador um dia após um incêndio atingir o Parque Estadual Telma Ortegal (Peto), onde fica o depósito do Césio-137, em Abadia de Goiás, na Região Metropolitana de Goiânia. O local onde o material está armazenado não foi atingido.

Conforme a lei aprovada, a capital vai criar um espaço a ser definido pelo Paço Municipal, para preservar a memória e reconhecer a história do maior acidente radiológico da história fora de uma usina nuclear. O acidente aconteceu em 13 setembro de 1987 e está prestes a completar 39 anos.

O projeto foi considerado de extrema importância pelos parlamentares, para a preservação da história e conscientização da população goianiense e trazer ainda mais valor simbólico ao maior acidente radiológico da história, fora de uma usina nuclear.

O vice-presidente da Câmara, Anselmo Pereira (MDB), e os vereadores Coronel Urzêda (PL) e Juarez Lopes (PDT) parabenizaram o parlamentar pelo projeto. Anselmo citou o incêndio no Parque e acrescentou que é um problema muito sério, que precisa ser combatido. "Precisamos tomar cuidado. Olha a coincidência. O parque Telma Ortegal pegando fogo e nós aprovando o projeto de lei para criar um espaço para a memória do Césio-137 em Goiânia", disse o emedebista.

O acidente radiológico aconteceu após o manuseio indevido de um aparelho de radioterapia abandonado, onde funcionava o Instituto Goiano de Radioterapia. O evento com o Césio-137 atingiu direta e indiretamente mais de mil pessoas e quatro vítimas faleceram após o contato direto com uma cápsula de 19 gramas da substância em um ferro-velho, que funcionava na região central da capital.

De acordo com o autor da matéria, a proposta reconhece o trabalho dos profissionais e dá motivo justo e histórico para que sejam feitas homenagens às vítimas, além de valorizar a história da Capital.

Kitão explica ainda que o projeto foi incluído na pauta no retorno do semestre legislativo, pela Mesa Diretora, após deliberação feita pelos membros.

O autor lembra ainda que seu projeto antecede o sucesso da série "Emergência Radioativa", da Netflix, que abordou o episódio radiológico, mas teve praticamente todas as gravações realizadas no estado de São Paulo, não dando o reconhecimento à capital goiana.

Segundo o vereador, o Museu e Memorial é justamente para dar esse reconhecimento ao evento histórico, com uma área, um local de exposição e espaço de homenagem e preservação histórica deste evento.

"A cidade de Goiânia tem em sua linha do tempo o maior acidente radiológico do mundo. Está em nossa história e deixou um legado de dor, estigmatização e desinformação, mas também revelou a solidariedade de profissionais de saúde, bombeiros, militares e cidadãos que atuaram heroicamente no socorro às vítimas", justificou o autor da matéria.

Hoje, a capital goianiense conta apenas com locais ligados ao acidente que foram concretados. O único espaço reservado para a memória está em Abadia de Goiás. No local, mais de 6 mil toneladas de rejeitos contaminados foram recolhidos e estão enterrados em duas caixas de concreto, em uma área de 32 alqueires, dentro do Parque Estadual Telma Ortegal, às margens da BR-060.

Na Unidade de Conservação, atingida pelo incêndio, foi construído o Centro Regional de Ciências Nucleares do Centro Oeste (CRCN-CO), que é vinculado à Comissão Nacional de Energia Nuclear (CNEN). Sua função é monitorar os rejeitos do Césio e promover pesquisas na área ambiental ligadas à radioatividade.

Caso seja aprovado em definitivo, sancionado e implementado pela Gestão, o espaço deverá contar com área de convivência e terá como objetivo homenagear as vítimas, preservar a memória histórica e seu impacto social, além de servir como um espaço cultural e educativo para escolas, universidades e visitantes.

"Nossa ideia é ter um local em Goiânia, assim como existe em Nova York, nos Estados Unidos, no Museu e Memorial do World Trade Center. O local preserva a história e a memória das vítimas do atentado de 11 de setembro de 2001. É importante termos esse mesmo espaço aqui, na Capital, e preservamos ainda mais o Centro de Ciências Nucleares", emendou.

Após a aprovação em segunda e última votação, o projeto vai para a análise do Poder Executivo.

Diretor Administrativo:
Editor Executivo:
Editor de arte/diagramador: Henrique Portilho (62) 99988-3838

COMERCIAL
(62) 99604-8951
contato@portaldiarionline.com.br

Tiragem: 10 mil exemplares

Sarampo: Saúde alerta para importância da atualização da caderneta de vacinação

REDAÇÃO

A Prefeitura de Goiânia, por meio da Secretaria Municipal de Saúde (SMS), alerta a população sobre a importância de atualização das cadernetas de vacinação contra o sarampo. A capital não registra casos da doença e mantém o monitoramento epidemiológico permanente, seguindo os protocolos estabelecidos pelo Ministério da Saúde. A imunização é a principal estratégia para prevenção.

O alerta ocorre em razão do registro recente de casos da doença no Brasil, em municípios de São Paulo. Embora Goiânia não tenha casos confirmados, a circulação do vírus em outras regiões do país reforça a necessidade de ampliar a cobertura vacinal. A vacina tríplice viral, que protege contra sarampo, caxumba e rubéola, está disponível gratuitamente na rede municipal.

O sarampo é uma doença viral altamente contagiosa, transmitida por meio de secreções respiratórias eliminadas ao tossir, espirrar, falar ou respirar. Entre os principais sintomas estão febre alta, manchas avermelhadas pelo corpo, tosse, coriza e conjuntivite. Em casos mais graves, a doença pode provocar complicações como pneumonia, encefalite, perda auditiva e até mesmo levar ao óbito.

SMS



A gerente de Imunização da SMS, Nayara Ferreira, destaca que a ausência de casos em Goiânia não elimina a necessidade de prevenção. "A única forma de nos protegermos é com a vacina e nós temos a tríplice viral. Se você não tem essa vacina na sua caderneta ou se precisa vacinar sua criança, vá até uma unidade de saúde para atualizar a sua caderneta de vacinação", destacou.

Saiba quando se vacinar contra o sarampo:

– Crianças: o esquema básico da vacinação é composto por duas doses, aplicadas aos 12 e aos 15 meses de idade, conforme o calendário do Programa Nacional de Imunizações (PNI). – Pessoas de 12 meses a 29 anos: quem não possui comprovação do esquema vacinal completo deve iniciar ou completar a vacinação com duas doses, respeitando o intervalo de 30 dias entre as aplicações. – Pessoas de 30 a 59 anos: devem receber uma dose da vacina caso não apresentem comprovação da imunização. – Trabalhadores da saúde: profissionais que atuam na área da saúde, principalmente em serviços de pediatria e no atendimento a pacientes imunossuprimidos, devem verificar a situação vacinal. Para esse público, são recomendadas duas doses da vacina, independentemente da idade.

Goiânia tem mais de 60 salas de vacinação, abertas de segunda a sexta-feira, das 8h às 17h, para atender a população, além de oito Centros Municipais de Vacinação (CMV) abertos também aos fins de semana e feriados, das 8h às 18h. A Rede Municipal de Saúde está preparada para identificar, notificar e acompanhar casos suspeitos de sarampo, adotando as medidas de vigilância epidemiológica estabelecidas pelo Ministério da Saúde para impedir a transmissão da doença.

Motolâncias do Samu voltam a operar em Goiânia após quase uma década

As motolâncias do Serviço de Atendimento Móvel de Urgência (Samu) voltam às ruas de Goiânia nesta sexta-feira (28). O serviço estava parado havia quase uma década.

A retomada busca, principalmente, reduzir o tempo de resposta das equipes em ocorrências de urgência e emergência. Além disso, as motocicletas podem facilitar o acesso a locais onde o trânsito dificulta a chegada das ambulâncias.

Nesse contexto, uma emenda impositiva destinou quase R$ 500 mil para a aquisição e estruturação das motolâncias. O recurso prevê a compra de dez motocicletas totalmente equipadas.

Inicialmente, porém, a Prefeitura retoma o serviço com sete motocicletas. As equipes devem atuar em conjunto com as ambulâncias do Samu para acelerar o atendimento aos pacientes.

Divulgação



Na prática, as motolâncias do Samu permitem que profissionais capacitados cheguem mais rapidamente às ocorrências. Assim, eles podem iniciar os primeiros socorros e os procedimentos de estabilização antes da chegada da equipe responsável pelo transporte.

Além disso, o serviço ganha importância em regiões com trânsito intenso ou acesso mais difícil. Nesses casos, a motocicleta consegue avançar com maior facilidade e chegar primeiro ao local.

A destinação dos recursos ocorreu após discussões com representantes da Secretaria Municipal de Saúde e responsáveis pelo Samu em Goiânia. O objetivo, portanto, foi fortalecer a estrutura do atendimento de urgência e diminuir o tempo de resposta.

Para o vereador responsável pela emenda, a retomada representa um avanço para a população. Segundo ele, independentemente de quem faça o anúncio oficial, o mais importante é colocar novamente as motolâncias em circulação.

Além disso, o parlamentar afirmou que continuará acompanhando a aplicação dos investimentos na saúde municipal. Dessa forma, pretende fiscalizar a execução dos recursos e o funcionamento do serviço.

Com a volta das motolâncias do Samu, a capital passa a contar novamente com um recurso voltado para situações nas quais cada minuto pode fazer diferença. Portanto, a expectativa é ampliar a rapidez dos atendimentos de emergência em Goiânia.

BR-452 tem acidente com morte e três feridos em Goiás

PRF registrou 28 acidentes, 29 pessoas feridas e uma morte nas rodovias federais de Goiás durante o fim de semana

REDAÇÃO

Reprodução

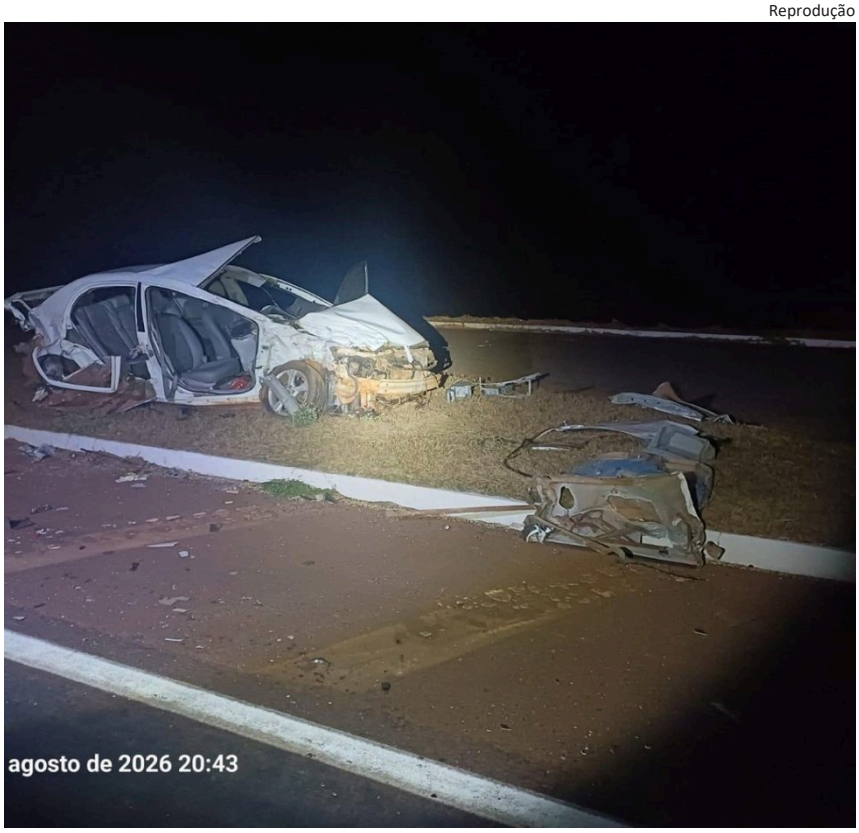

Um acidente entre um carro e um caminhão deixou uma pessoa morta e três feridas na noite deste domingo (16), na BR-452, em Maurilândia, no sudoeste de Goiás. A ocorrência foi atendida pela Polícia Rodoviária Federal (PRF).

O acidente aconteceu no km 79 da rodovia e envolveu um veículo de passeio e um caminhão. Segundo os levantamentos iniciais da PRF, o carro seguia no sentido Itumbiara–Rio Verde.

Durante uma manobra para acessar a área de retorno que leva ao município de Castelândia, o automóvel foi atingido transversalmente pelo caminhão, que trafegava no sentido contrário.

O condutor do veículo de passeio, de 46 anos, morreu no local do acidente.

Os três passageiros que estavam no carro ficaram feridos e receberam atendimento médico. Eles foram encaminhados ao Hospital Estadual de Santa Helena de Goiás (HERSO).

O motorista do caminhão, de 44 anos, também recebeu atendimento médico. Depois, ele retornou ao local da ocorrência e foi submetido ao teste do etilômetro.

O resultado foi negativo para ingestão de álcool.

As circunstâncias e as causas do acidente ainda serão investigadas pelas autoridades responsáveis.

Além da ocorrência na BR-452, a PRF registrou 28 acidentes nas rodovias federais sob responsabilidade da Superintendência da PRF em Goiás durante o fim de semana.

Ao todo, 29 pessoas ficaram feridas e uma morreu nas ocorrências registradas no período.

As ações de fiscalização realizadas pela corporação também resultaram em 1.059 autuações por infrações de trânsito.

Os números fazem parte do Boletim de Segurança Viária da PRF em Goiás e refletem as ocorrências registradas nas rodovias federais durante o período.

Carta foi encontrada em cativeiro onde jovem foi amordaçada e acorrentada pelo ex: 'Espero não ser um adeus'

Reprodução

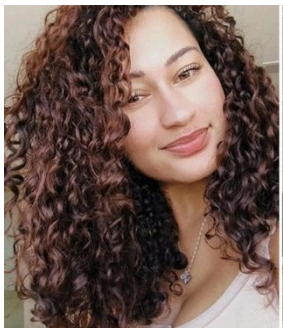

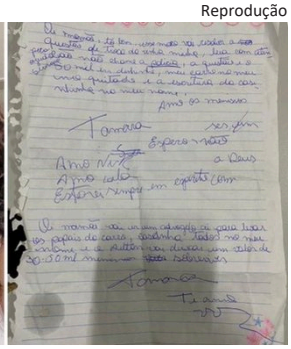

Uma carta encontrada durante o resgate de Emiliane Tamara Nunes Carvalho, de 24 anos, trouxe novos detalhes sobre o período em que a jovem ficou amordaçada e acorrentada pelo ex-companheiro, em Águas Lindas de Goiás, no Entorno do Distrito Federal.

Segundo a Polícia Militar, os agentes encontraram o documento no bolso de Ailton Rodrigues de Souza, que acabou preso em flagrante após o resgate. Além disso, a Justiça manteve a prisão do suspeito após a audiência de custódia realizada no sábado (22).

Em um dos trechos, a carta apresenta uma mensagem que chama atenção pelo tom de despedida: "Espero não ser um adeus. Estarei sempre em espírito".

Samu de Goiânia supera 74 mil atendimentos após investimentos da Prefeitura

Após uma série de investimentos, o Samu de Goiânia realizou mais de 74 mil atendimentos entre janeiro de 2025 e junho de 2026. O resultado ocorre, sobretudo, durante o processo de reestruturação da rede municipal de saúde.

Nesse período, a Prefeitura de Goiânia ampliou a frota do Serviço de Atendimento Móvel de Urgência (Samu). Além disso, a gestão recompôs as equipes assistenciais e, ao mesmo tempo, regularizou o abastecimento de medicamentos e insumos.

Como parte dessas ações, a administração municipal incorporou 24 novas ambulâncias ao serviço. Dessa forma, a medida ampliou a capacidade operacional do Samu e, consequentemente, fortaleceu a resposta às ocorrências de urgência e emergência.

Além da ampliação da frota, outro avanço ocorreu com a retomada das motolâncias do Samu em Goiânia. O serviço estava interrompido na capital desde 2016.

Nesta sexta-feira (28/8), portanto, a Prefeitura entregou sete motolâncias para reforçar o atendimento de emergência. Com isso, as equipes podem chegar mais rapidamente aos locais dos chamados.

Dessa maneira, os profissionais conseguem iniciar os primeiros socorros antes mesmo da chegada das ambulâncias. Além disso, a estratégia permite estabilizar pacientes em situações críticas e, consequentemente, ampliar a capacidade de resposta do Samu.

Segundo o prefeito Sandro Mabel, a atual gestão encontrou dificuldades na estrutura da saúde municipal. De acordo com ele, o Samu enfrentava problemas relacionados à frota, ao abastecimento e à estrutura operacional.

"Recebemos a saúde da capital em um cenário de total desorganização, com ambulâncias sucateadas, desabastecimento e redução da estrutura operacional do Samu.

Goinfra alerta motoristas sobre obras na GO-020 e GO-330, na ligação entre Goiânia e Sudeste goiano

REDAÇÃO

Goinfra



O Governo de Goiás, por meio da Agência Goiana de Infraestrutura e Transportes (Goinfra), mantém frentes de obras de restauração, duplicação e construção de obras de arte especiais nas rodovias GO-020 e GO-330, que fazem a ligação entre a Região Metropolitana de Goiânia e municípios do Sudeste goiano. Os serviços provocam alterações temporárias no tráfego em determinados trechos e, para contribuir com a segurança de todos, motoristas devem redobrar a atenção à sinalização, reduzir a velocidade e seguir as orientações de trânsito nas áreas em obras.

Na GO-020, corredor que liga Aparecida, Goiânia, Senador Canedo, Bela Vista de Goiás e Cristianópolis, as equipes atuam na restauração de 30,72 quilômetros de pista entre a BR-153, na capital, e a GO-414, no distrito de Roselândia, cidade de Bela Vista. Paralelamente, a Goinfra constrói um viaduto na confluência da rodovia com a GO-536, no acesso a Senador Canedo. A previsão é concluir as duas obras ainda neste segundo semestre de 2026.

Atualmente os trabalhos estão concentrados nas proximidades do Posto de Fiscalização do Comando de Policiamento Rodoviário. Todo o trecho está devidamente sinalizado, além de contar com o apoio do CPR para monitoramento e fiscalização.

Na GO-330, a Goinfra executa obras em três pontos da rodovia. Há duas frentes de serviços de restauração, a primeira entre os municípios de Ipameri e o povoado de Roncador, na divisa de Urutaí com Pires do Rio; a segunda parte desse ponto, no entroncamento com a GO-020, e segue até Orizona. É uma rota que soma 82,5 quilômetros de restauração, com previsão de conclusão também neste segundo semestre.

Devido às características da rodovia, para a execução segura das intervenções, o tráfego opera em sistema para e siga em determinados pontos, o que pode gerar retenções temporárias de 10 a 20 minutos ao longo do percurso. "Pedimos aos usuários que planejem as viagens e saiam com um pouco mais de antecedência", pondera a presidente da Goinfra, Eliane Simonini.

Em paralelo, a autarquia segue com a duplicação da GO-330, entre Catalão e Ipameri, obra dividida em três etapas. A primeira fase vai do perímetro urbano de Catalão ao entroncamento com a GO-305. As orientações aos condutores são as mesmas: planejar com antecedência as viagens, reduzir a velocidade nos trechos que recebem as intervenções, trafegar a uma distância segura do veículo à sua frente e respeitar a sinalização.

Comurg adota plano específico para manter canteiros floridos em meses de estiagem

Luciano Magalhães

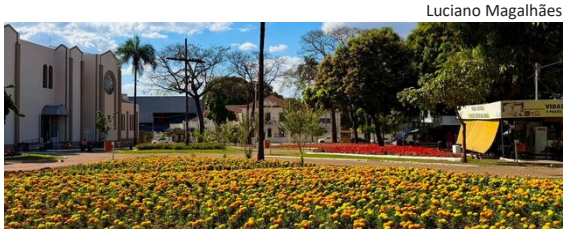

A Companhia de Urbanização de Goiânia (Comurg) iniciou nesta semana planejamento técnico específico para a manutenção dos canteiros floridos da capital em meses de baixa umidade. Ações de irrigação, cobertura do solo para retenção da umidade, adubação orgânica, controle de pragas e manutenção dos jardins ornamentais buscam garantir que as plantas permaneçam saudáveis e preservem seu potencial ornamental durante todo o período de seca.

"Nossas equipes iniciam um cronograma de cuidados específicos para preservar não apenas a beleza da paisagem, mas as fontes de alimento para polinizadores em um período em que a oferta natural de flores no ambiente diminui", ressaltou o presidente da Comurg, Cleber Aparecido Santos. "A companhia realiza o monitoramento fitossanitário dos canteiros de forma contínua, para diagnosticar as intervenções necessárias e realizá-las no tempo adequado. Algumas espécies precisam, por exemplo, de podas para reduzir a área foliar e a perda de água por transpiração", explicou o presidente.

Atualmente, 35 canteiros com flores transformam a paisagem de vias e áreas de convivência da capital, como a Praça Ciro Lisita, no Setor Coimbra; as praças Léo Lynce e Tamandaré, no Setor Oeste; as Avenida Deputado Jamel Cecílio e Fued José Sebba; e a Praça Wilson Sales, no Setor Nova Suíça. A proposta é ampliar gradualmente o projeto para novas regiões da cidade.

Prefeitura de Goiânia reduz filas de espera para consultas especializadas em até 98%

SMS



A Prefeitura de Goiânia, por meio da Secretaria Municipal de Saúde (SMS), reduziu de forma expressiva as filas de espera para consultas especializadas na rede municipal. Levantamento da Central de Regulação aponta que, entre maio de 2025 e julho de 2026, cinco especialidades apresentaram redução considerável no número de pacientes aguardando atendimento, com destaque para Oftalmologia e Cirurgia Plástica, que registraram quedas superiores a 95%.

Na Oftalmologia, a fila passou de 35.456 pacientes para 589, uma redução de 34.867 pessoas, o equivalente a 98,34%. Já na Cirurgia Plástica, o número de pacientes em espera caiu de 35.801 para 1.562, representando redução de 34.239 pacientes (95,64%).