DIARIONLINE
GOIÂNIA, **SETEMBRO DE 2026** · www.portaldiarionline.com.br

Ônibus em Goiânia: 19 veículos novos entram na operação metropolitana

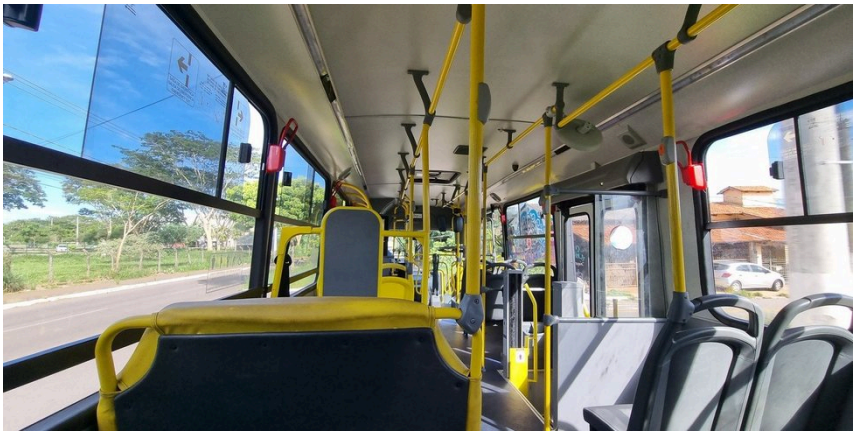

Ônibus em Goiânia e na região metropolitana receberam um reforço de 19 veículos nesta quarta-feira, 30 de setembro. Segundo a prefeitura, as unidades entram imediatamente em operação e integram a renovação da frota prevista no projeto Nova RMTC. Os veículos possuem ar-condicionado, conexão Wi-Fi, entradas USB e câmeras de segurança. p2

Qualidade de vida leva famílias a escolher Hidrolândia para viver p3



Lissauer Vieira intensifica campanha na reta final e defende desenvolvimento para todas as regiões de Goiás p5

Rede de saúde se consolida como diferencial para quem escolhe viver em Hidrolândia p8

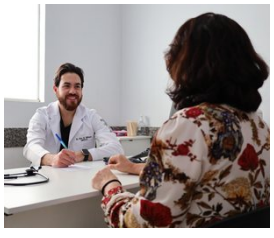

Fernando Cruvinel e Ismael Alexandrino reforçam dobradinha no Sudoeste p5

Prefeitura de Goiânia realiza obra para contenção de erosão na Marginal Botafogo p2

Clima em outubro terá calor acima da média e atenção ao plantio em Goiás p7





Reta final acelera campanha de Fátima Gavioli e põe rede de apoio em campo por Goiás p4



Vítor Hugo e Gayer inauguram comitê central conjunto em Goiânia p4

Ônibus em Goiânia: 19 veículos novos entram na operação metropolitana

Reprodução

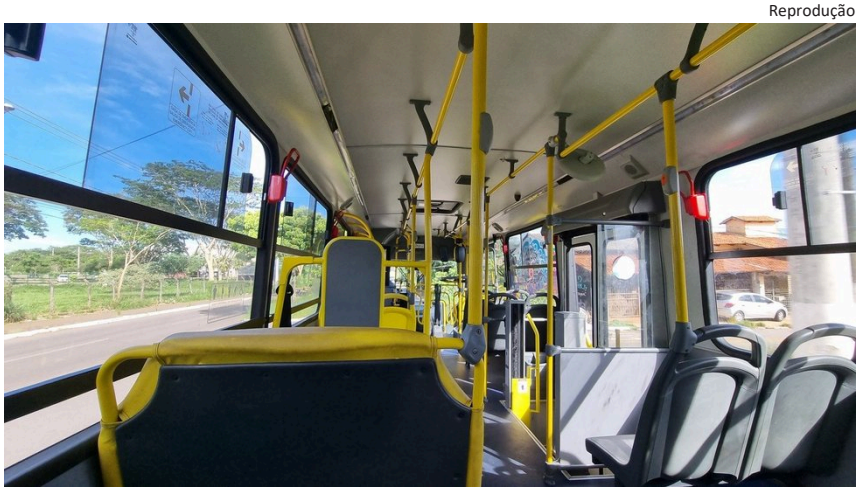

Ônibus em Goiânia: 19 veículos novos chegam à rede metropolitana com ar-condicionado e USB. Saiba como consultar linhas e horários na RMTC.

REDAÇÃO

Ônibus em Goiânia e na região metropolitana receberam um reforço de 19 veículos nesta quarta-feira, 30 de setembro. Segundo a prefeitura, as unidades entram imediatamente em operação e integram a renovação da frota prevista no projeto Nova RMTC.

Os veículos possuem ar-condicionado, conexão Wi-Fi, entradas USB e câmeras de segurança. A administração municipal informa que eles seguem o padrão Euro 6 e fazem parte de um plano que prevê renovar toda a frota até 2027.

Cada unidade tem capacidade para 80 passageiros, com 36 lugares sentados. O modelo combina carroceria Caio Apache VIP SCV e chassi Mercedes-Benz OF 1721, com comprimento de 12,7 metros, conforme a descrição divulgada pela prefeitura.

A entrega acrescenta veículos à rede, mas a consulta da viagem continua dependendo da linha e do ponto de embarque. Para planejar o deslocamento, o passageiro pode usar as ferramentas oficiais da Rede Metropolitana de Transportes Coletivos.

O guia do aplicativo SiMRmtc explica que a localização do celular permite encontrar pontos próximos. As opções de busca abrangem raios de 250, 500 ou 1.000 metros, o que ajuda a comparar locais de embarque no entorno.

Ao selecionar o ponto no mapa, o usuário encontra seu número, endereço e linhas atendidas. Depois, a escolha da linha permite consultar a previsão dos próximos veículos, quando o sistema dispõe dessa informação.

Essa distinção merece atenção antes de sair de casa. De acordo com a página de perguntas frequentes da RMTC, a informação em tempo real depende da disponibilidade dos dados de acompanhamento; na ausência deles, o sistema apresenta o horário programado.

Portanto, uma tabela de horários não deve ser interpretada automaticamente como a posição atual de um ônibus. No site da rede, a ferramenta "Visualize sua linha" oferece acesso ao itinerário e à tabela de frequência correspondente.

Além disso, a função de planejamento permite informar origem e destino para consultar alternativas de deslocamento. Ela serve tanto a quem usa um trajeto habitual quanto a quem precisa encontrar um caminho para outro bairro.

No aplicativo, o menu "Consulte Horários" aceita o número do ponto. Já a opção "Planeje viagem" utiliza a origem e o destino para apresentar alternativas, com informações sobre distância e tempo de percurso.

Se houver necessidade de avaliar o atendimento, o guia orienta reunir linha, número do veículo, data e horário. Esses dados identificam a viagem concreta e tornam o registro mais preciso do que uma reclamação sem referência ao serviço utilizado.

Para dúvidas, a RMTC também informa o telefone 0800-648-2222 em sua página de atendimento. Assim, quem acompanha os Ônibus em Goiânia pode combinar consulta de itinerário, previsão disponível e canais oficiais ao organizar a rotina de transporte.

A fotografia desta matéria é de arquivo, produzida em 2023, e mostra o interior de um ônibus da capital. Ela não retrata os 19 veículos entregues nesta quarta-feira.

Prefeitura de Goiânia realiza obra para contenção de erosão na Marginal Botafogo

Seinfra

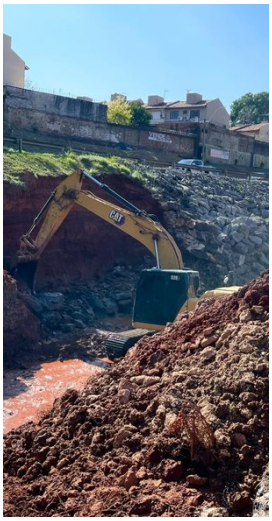

A Prefeitura de Goiânia começou nesta terça-feira (15/9) uma obra de contenção de erosão na Marginal Botafogo, no Setor Norte Ferroviário. A obra está a cargo da Secretaria Municipal de Infraestrutura Urbana (Seinfra).

Além disso, o serviço prevê a recomposição e a estabilização do talude no trecho afetado, com pedras de grande porte e concreto. Por isso, durante a obra, o trânsito no local tem interdição parcial no sentido bairro-centro.

"Os trabalhos já foram iniciados e as equipes estão atuando na recuperação do trecho afetado pela erosão. É uma obra necessária para recuperar a estrutura do canal da Marginal Botafogo e garantir a segurança de quem utiliza a via diariamente", afirma o secretário municipal de Infraestrutura Urbana, Francisco Lacerda.

Enquanto a obra durar, a Seinfra orienta os motoristas que passam pela Marginal Botafogo a reduzir a velocidade e redobrar a atenção no trecho sinalizado. De acordo com o gerente de Conservação de Obras de Artes e Combate às Erosões, Bruno Queiroz, as equipes avançam na recuperação e na contenção da área afetada. "Essa etapa consiste em recompor o terreno onde houve o processo erosivo e reforçar o talude para evitar o avanço do desgaste," explica.

CIEE fecha mês de setembro com 246 vagas de estágio em Goiás

Reprodução



O Centro de Integração Empresa-Escola – CIEE está ofertando 246 vagas de estágio nesta última semana do mês de setembro, em Goiás. As oportunidades são destinadas a estudantes de diferentes áreas de formação e estão distribuídas conforme a demanda das empresas parceiras.

Entre as vagas, 102 são para estudantes do Ensino Médio. A área Administrativa reúne 52 oportunidades, enquanto Contabilidade soma 22. Também há 15 vagas para Educação e 12 para Campo do Direito.

Vagas contemplam diferentes áreas de formação

Além dos segmentos com maior número de oportunidades, o CIEE-GO oferece vagas para Marketing (8), Informática (7), Construção Civil (5), Saúde – Técnico (5), Esportes (4), Saúde (2), Produção Mecânica (2), Transportes (2), além de oportunidades em Administração – Técnico (1), Comunicação (1), Design (1), Psicologia (1), Farmácia (1), Marketing – Técnico (1), Meio Ambiente (1) e Turismo/Lazer (1).

A diversidade de áreas permite que estudantes busquem oportunidades relacionadas à própria formação. O estágio também possibilita o contato com atividades práticas e contribui para a qualificação e o desenvolvimento profissional.

Inscrições são gratuitas

As inscrições para as vagas de estágio são gratuitas e podem ser realizadas pelo portal ciee.org.br.

Qualidade de vida leva famílias a escolher Hidrolândia para viver

LUMA SILVEIRA

Reprodução

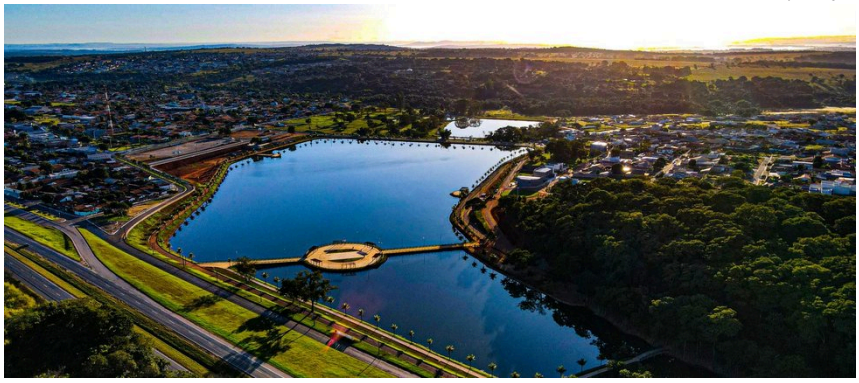

Morar perto do trabalho, deixar os filhos brincarem na rua, trocar horas no trânsito por mais tempo em família. O que antes parecia um privilégio distante tem levado cada vez mais famílias a trocar os grandes centros por Hidrolândia. A poucos quilômetros de Goiânia, o município vive um novo ciclo de crescimento impulsionado não apenas pela geração de empregos, mas também pela busca por uma rotina com mais qualidade de vida.

A empresária Luana Evelyn, de 40 anos, chegou a Hidrolândia em julho de 2022 para assumir a gerência de uma loja de móveis. Natural de Itu (SP) e morando em Caldas Novas antes da mudança para o município, ela recebeu a proposta de trabalho sem imaginar que a cidade se tornaria seu novo lar. "Foi uma das maiores mudanças da minha vida. Conheci Hidrolândia por causa do trabalho e me apaixonei pela cidade. Fui muito bem acolhida pelas pessoas e criei uma conexão muito forte. Não fui mais embora, criei minhas raízes aqui", conta.

Hoje, Luana vive em Hidrolândia com os filhos, Lucas, 17, Léo, 9, e a mãe, Valdenice de Fátima Cava, 59. Depois de quase três anos à frente da loja onde iniciou sua trajetória no município, decidiu empreender e abriu, ao lado do irmão Guilherme, a Luanna Celulares, que se tornou referência no segmento na cidade. Para ela, permanecer em Hidrolândia nunca deixou de ser uma opção."Em nenhum momento passou pela minha cabeça ir embora. Hidrolândia foi um presente de Deus para mim e para os meus filhos. Aqui encontrei oportunidades para crescer profissionalmente e construir uma vida com mais tranquilidade", afirma.

A trajetória de Luana não é um caso isolado. Nos últimos anos, Hidrolândia passou a atrair famílias em busca de uma rotina mais tranquila, sem abrir mão da proximidade com Goiânia e das oportunidades de trabalho. Histórias como essa ajudam a explicar um dos pilares do Viva Hidrolândia, projeto idealizado pela Associação dos Desenvolvedores Urbanos de Goiás (ADU Goiás).

A iniciativa nasceu da percepção de que o desenvolvimento do município vai além dos indicadores econômicos e pode ser visto na rotina de quem escolhe viver na cidade. "Queremos mostrar uma Hidrolândia que cresce sem perder sua essência. Uma cidade onde as pessoas encontram oportunidades para trabalhar, empreender e, principalmente, viver bem", afirma o presidente da ADU Goiás, João Victor Araújo.

O crescimento da cidade ajuda a explicar esse movimento. Dados do Censo 2022 mostram que Hidrolândia foi o município que mais cresceu proporcionalmente entre os principais integrantes da Região Metropolitana de Goiânia. A população passou de 17,3 mil habitantes em 2010 para 27,7 mil em 2022, um avanço de 59%. No mesmo período, Goiânia registrou crescimento de cerca de 10%, passando de 1,3 milhão para 1,4 milhão de moradores.

Desenvolvimento abre espaço para novos negócios Localizada a apenas 30 minutos de Goiânia, Hidrolândia possui acesso facilitado às principais rotas de distribuição do país. O município está a 42 minutos do Aeroporto Santa Genoveva e a menos de duas horas do Porto Seco de Anápolis. A posição estratégica ajudou a transformar a cidade em um importante polo logístico do Centro-Oeste.

Atualmente, empresas como Amazon, Shopee, Mercado Livre, Magazine Luiza, Casas Bahia, Petz e Pague Menos mantêm operações no município. Ao todo, Hidrolândia abriga 15 grandes centros logísticos, incluindo o maior centro de distribuição farmacêutico da América Latina da rede Pague Menos. Esses centros de distribuição geram aproximadamente 4 mil empregos diretos e cerca de 7 mil vagas indiretas.

O crescimento econômico de Hidrolândia também tem incentivado empresários locais a ampliar seus investimentos. É o caso do comerciante Lucas Galvão, de 26 anos, fundador da Connect Import. De uma família tradicional da cidade, ele iniciou o próprio negócio com a revenda de celulares.

Bela Vista de Goiás leva Cadastro Único, Saúde e Educação a 12 regiões

Assessoria de Comunicação/Prefeitura de Bela Vista de Goiás



A Prefeitura de Bela Vista de Goiás iniciou uma nova etapa do Projeto Intersetorial, que leva equipes de Assistência Social, Saúde e Educação a 12 bairros e regiões do município para atualizar o Cadastro Único e acompanhar as famílias beneficiárias do Bolsa Família. A previsão é atender cerca de 2 mil pessoas até 23 de outubro.

A proposta é facilitar o acesso aos serviços públicos e evitar que as famílias precisem se deslocar a diferentes pontos da cidade em busca de atendimento. Em cada região, as equipes trabalham de forma integrada e fazem todos os acompanhamentos no mesmo local.

Cada área cuida de uma parte do acompanhamento:

Assistência Social: conferência e atualização dos dados do Cadastro Único;

Educação: acompanhamento da matrícula e da frequência escolar de crianças e adolescentes;

Saúde: verificação da situação vacinal e registro de peso e altura.

A presença das equipes nos bairros permite identificar situações que exigem atenção e orientar cada família sobre os próximos passos. Quando necessário, a família é encaminhada ao serviço responsável.

O Projeto Intersetorial é realizado duas vezes por ano e integra o acompanhamento das famílias inscritas no Bolsa Família, programa do Governo Federal. Manter o Cadastro Único em Bela Vista de Goiás atualizado e as informações de saúde e educação em dia ajuda a garantir registros corretos e a evitar pendências no programa.

A etapa atual segue até 23 de outubro, com atendimentos nas Unidades Básicas de Saúde (UBS) e em outros pontos definidos no calendário de cada região. As famílias devem ficar atentas às datas previstas para o seu bairro.

Reta final acelera campanha de Fátima Gavioli e põe rede de apoio em campo por Goiás

Divulgação



REDAÇÃO

A campanha da Professora Fátima Gavioli entrou na reta final com a agenda distribuída por diferentes regiões de Goiás. Em 28 de setembro, oito reuniões e ações foram organizadas por coordenadores regionais, representantes e apoiadores, sem a presença da candidata, enquanto Fátima cumpriu outros seis compromissos oficiais. A mobilização ocorreu simultaneamente em Planaltina, Itapaci, Campos Belos, Divinópolis, Mairipotaba, Aparecida de Goiânia, Senador Canedo, Caldas Novas e diferentes setores de Goiânia.

A rede de apoio manteve reuniões e atividades em Planaltina, Itapaci, Campos Belos e Piracanjuba. A agenda incluiu reunião de amigos em Planaltina, encontro de lideranças em Itapaci, caminhada na comunidade quilombola Kalunga Vazante e participação em feira em Divinópolis, caminhada em Mairipotaba, reunião em Goiânia, articulação em Aparecida de Goiânia, encontro com lideranças da Região da Vila Galvão, em Senador Canedo, e participação de representante em reunião do candidato Talles Barreto, na capital. A estrutura, portanto, está funcionando de forma orgânica mesmo onde Fátima não esteve fisicamente.

A candidata, por sua vez, concentrou seis compromissos entre Goiânia e Caldas Novas. Depois de duas entrevistas de rádio e de um café da manhã com integrantes de sua equipe, seguiu para Caldas Novas, onde participou de reunião organizada pelo candidato a deputado estadual Ten. Cel. Nilson. À noite, já em Goiânia, esteve no encontro de amigos no Setor Leste Universitário, em parceria com Virmondes Cruvinel, e na reunião com apoiadores do Setor Mansões dos Campos, com Sargento Novandir.

Foi justamente no encontro com os apoiadores de Novandir que Fátima deu o tom da reta final. "Reta final é hora de intensificar o trabalho e o pedido de votos", afirmou, convocando os presentes a atuar nas redes sociais e também no contato direto. Pediu que cada apoiador falasse com amigos, vizinhos, familiares e moradores do bairro. Em seguida, defendeu que o eleitor considere candidatos com serviço prestado e compromisso público, apresentando sua experiência à frente da Seduc como base para o mandato que pretende exercer na Câmara Federal.

Gavioli também afirmou que pretende manter uma atuação próxima dos municípios caso seja eleita. Disse que seu mandato será itinerante e que continuará acompanhando a educação de Goiás, além da atuação parlamentar em Brasília. Ao lembrar sua passagem pela Seduc, citou o atendimento a mais de 1 milhão de alunos, quase mil escolas e cerca de 40 mil professores e relacionou educação, segurança pública e saúde às políticas desenvolvidas durante sua gestão. "Eu acredito na força da educação e em tudo que ela pode fazer, mas hoje eu preciso que vocês acreditem e confiem o voto no nosso projeto em defesa da educação, e transformar os anseios de professores e alunos ao debate na Câmara Federal", declarou.

A coordenação da campanha define as ações da reta final como decisiva e reforça a solidez da campanha com estrutura de articulação eficiente com a equipe interna. "É uma mobilização que combina presença da candidata, articulação com candidatos a deputado estadual e atuação territorial de lideranças, fazendo da última semana uma operação simultânea de reuniões, encontros, caminhadas, redes sociais e pedido direto de votos", explica o publicitário e coordenador político da campanha, Márcio Lima.

Vítor Hugo e Gayer inauguram comitê central conjunto em Goiânia

Reprodução



O candidato a deputado federal Major Vítor Hugo (PL) e o candidato ao Senado Gustavo Gayer (PL) inauguraram, nesta quinta-feira (10), um comitê central conjunto das duas campanhas, em Goiânia. O evento reuniu, além disso, apoiadores, lideranças políticas, candidatos e representantes de diferentes municípios de Goiás.

O espaço será utilizado pelas campanhas de Vítor Hugo e Gayer como ponto de apoio para as atividades eleitorais na capital. Dessa forma, o local também servirá para a distribuição de materiais e para outras ações relacionadas às candidaturas.

Durante a inauguração, os dois candidatos participaram de discursos e falaram sobre suas respectivas campanhas. Na ocasião, Vítor Hugo afirmou acreditar que Gustavo Gayer será, proporcionalmente, o senador mais votado do Brasil.

Por sua vez, Gayer declarou acreditar que Vítor Hugo será o candidato a deputado federal mais votado do PL em Goiás.

Além disso, Gayer mencionou durante o evento a relação política dos dois candidatos com o ex-presidente Jair Bolsonaro. Vítor Hugo foi líder do Governo Bolsonaro na Câmara dos Deputados entre 2019 e 2020. Já Gayer exerce atualmente mandato de deputado federal.

O candidato ao Governo de Goiás pelo PL, Wilder Morais, também participou da inauguração. Na ocasião, ele declarou apoio à candidatura de Vítor Hugo e pediu votos para o candidato a deputado federal.

Além disso, Wilder afirmou acreditar que Vítor Hugo será eleito e estará entre os deputados federais mais votados de Goiás.

Vítor Hugo, por outro lado, declarou apoio à candidatura de Wilder Morais ao Governo de Goiás. Gayer, entretanto, chegou ao evento posteriormente, após a saída de Wilder.

Também participaram da inauguração candidatos a deputado estadual e lideranças políticas. Entre os presentes estavam Coronel Urzêda, Willian Veloso, Betinho do Agro, Major Hugo Christiani, Diogo Yagi, PV Marques, Alex Villas Boas, Isabel Cristina, Hebert Cardoso e Felipe Cortez.

Além deles, representantes do PL, NOVO e de outros partidos também estiveram no local. Segundo a organização do evento, apoiadores de Goiânia, Aparecida de Goiânia, Trindade, Senador Canedo, Anápolis, Alexânia e de outros municípios participaram da inauguração.

O comitê central conjunto fica na Rua 9, esquina com a Rua 22, próximo à Praça do Sol, no Setor Oeste, em Goiânia.

A estrutura funcionará diariamente, das 9h às 18h. Além disso, apoiadores poderão retirar materiais de campanha no local e levar veículos para adesivagem.

Lissauer Vieira intensifica campanha na reta final e defende desenvolvimento para todas as regiões de Goiás

REDAÇÃO

A menos de 30 dias das eleições, Lissauer Vieira (PL) intensifica a campanha para deputado estadual em Goiás. Além disso, ele amplia a presença em diferentes regiões do Estado.

Nesta semana, o candidato participou de caminhadas, carreatas e reuniões. Também se encontrou com lideranças políticas, comunitárias e representantes de entidades.

A agenda passou por Goiânia, Aparecida de Goiânia, Bela Vista de Goiás, Paraúna, Rio Verde, Acreúna, Uruaçu, Aparecida do Rio Doce, Caçu, Itarumã e Itajá. Além disso, Lissauer cumpriu outros compromissos pelo Estado.

Reprodução



Fernando Cruvinel e Ismael Alexandrino reforçam dobradinha no Sudoeste

Divulgação



O candidato a deputado federal Dr. Ismael Alexandrino (PSD) esteve em Rio Verde neste sábado para participar de uma caminhada ao lado de Fernando Cruvinel (Agir), candidato a deputado estadual, e da inauguração do comitê de campanha. O encontro reuniu apoiadores e reforçou a dobradinha dos dois médicos no Sudoeste goiano. Ismael é médico, deputado federal e foi secretário de Estado da Saúde de Goiás entre 2019 e 2022, período em que esteve à frente da pasta durante a pandemia. A parceria com Fernando fortalece uma pauta em comum: ampliar o acesso à saúde e aumentar a representatividade do Sudoeste nas decisões estaduais e federais. Dobradinha de médicos fortalece projeto político no Sudoeste goiano

A dobradinha de médicos une Fernando Cruvinel e Ismael Alexandrino em um projeto que busca fortalecer a representatividade do Sudoeste goiano. Com trajetórias ligadas à saúde, os dois defendem mais acesso aos serviços especializados e uma atuação conjunta para levar as demandas da região aos governos estadual e federal.

Diretor Administrativo:
Editor Executivo:
Editor de arte/diagramador: Henrique Portilho (62) 99988-3838

COMERCIAL
(62) 99604-8951
contato@portaldiarionline.com.br

Tiragem: 10 mil exemplares

MotoGP Goiânia terá etapa de 2 a 4 de abril de 2027; novo lote sai em outubro

MotoGP Goiânia recebe o GP do Brasil de 2 a 4 de abril de 2027. Prefeitura anuncia segundo lote de ingressos para 8 de outubro, às 12h.

REDAÇÃO

Boaventuravinicius

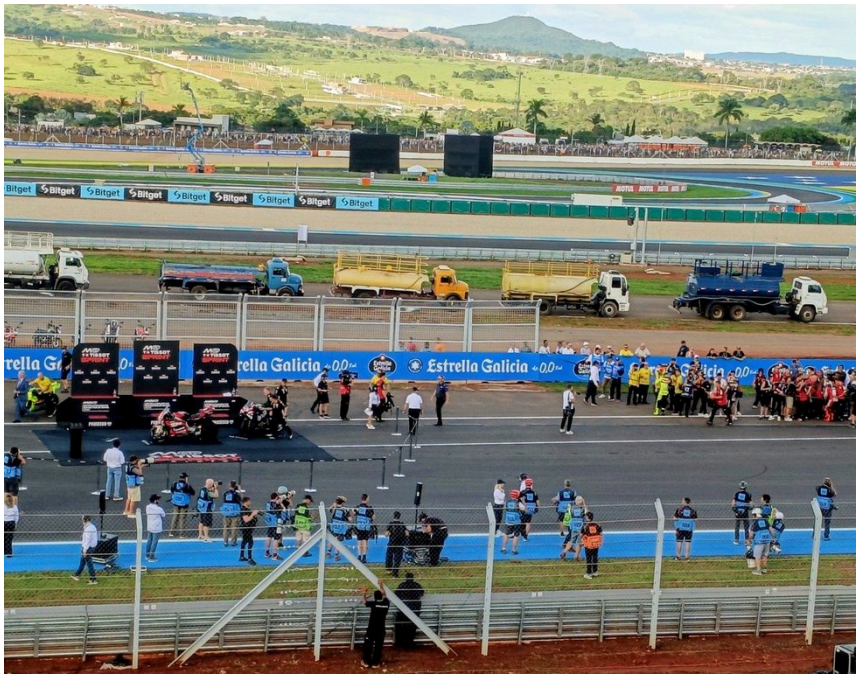

MotoGP Goiânia tem data definida para 2027: o Grande Prêmio do Brasil ocorrerá de 2 a 4 de abril no Autódromo Internacional Ayrton Senna. O calendário divulgado pela organização em 25 de setembro coloca a capital goiana como a terceira etapa da temporada.

Além disso, a Prefeitura de Goiânia anunciou a abertura do segundo lote de ingressos para 8 de outubro, às 12h. A informação oferece uma referência para o público que pretende acompanhar a corrida e começar a organizar a viagem.

Há uma diferença entre a data do fim de semana e a da corrida principal. Enquanto o evento ocupa os dias 2, 3 e 4, o calendário internacional identifica o GP brasileiro pelo domingo, 4 de abril.

Segundo a organização do campeonato, a temporada começará na Tailândia, em 7 de março, seguida pelo Qatar, no dia 14. Depois da passagem por Goiás, a competição seguirá para Buenos Aires, onde o GP da Argentina está marcado para 11 de abril.

O anúncio também prevê uma apresentação da temporada na Praia de Botafogo, no Rio de Janeiro. No entanto, esse lançamento é um evento diferente da corrida brasileira, que permanece programada para o circuito goiano.

Ao todo, o calendário reúne 22 Grandes Prêmios em cinco continentes, de março a novembro. Entre as novidades estão Buenos Aires e o circuito de rua de Adelaide, na Austrália; Valência encerra a temporada em 28 de novembro.

A comunicação da prefeitura informa a data e o horário do segundo lote, mas o visitante deve conferir as condições de cada ingresso no canal oficial de venda. Assim, a confirmação do período da competição deve ser acompanhada da escolha do setor e dos dias de acesso antes de fechar o planejamento.

Para quem vem de outra cidade, também é útil separar o calendário esportivo das informações locais de deslocamento. Uma data de corrida não define, por si só, regras de estacionamento, acessos ou eventuais alterações no trânsito.

Na edição de 2026, realizada de 20 a 22 de março, a capital adotou ações de orientação aos visitantes. A prefeitura relata instalação de placas bilíngues, capacitação para atendimento a turistas e reforço de serviços durante aquele evento.

Esse histórico ajuda a compreender a preparação urbana, mas não representa confirmação das mesmas operações em 2027. O portal registrou a sinalização dos corredores de acesso na edição anterior, com informações referentes a março de 2026.

Por fim, quem pretende assistir à MotoGP Goiânia deve acompanhar as atualizações dos organizadores e dos órgãos locais. Isso permite conferir o programa e as orientações de acesso correspondentes à nova edição, sem confundir comunicados antigos com regras atuais.

Pneumo 20 Goiânia: idosos a partir de 85 anos podem receber vacina

Reprodução



Pneumo 20 Goiânia: a rede municipal começou a oferecer a vacina pneumocócica conjugada de 20 sorotipos a pessoas com 85 anos ou mais. O atendimento é gratuito, segundo anúncio da Secretaria Municipal de Saúde divulgado em 25 de setembro, e alcança 67 salas de vacinação da capital.

Para receber atendimento, o idoso deve levar documento que comprove a idade. Além disso, a secretaria recomenda apresentar a carteira de vacinação, porque doses anteriores contra o pneumococo podem mudar a indicação e o intervalo necessário.

Entre os locais disponíveis estão oito Centros Municipais de Vacinação, com atendimento diário das 8h às 18h. Já as demais salas possuem períodos próprios, informados na relação municipal; portanto, é importante conferir a unidade escolhida antes do deslocamento.

Os centros citados pela prefeitura incluem Pedro Ludovico, Cais Cândida de Morais, Cais Bairro Goiá e Ciams Urias Magalhães. Também integram a relação UPA Jardim América, Ciams Novo Horizonte, UPA Novo Mundo e Cais Vila Nova.

A orientação federal dispensa receita médica para esse público. No entanto, essa dispensa não elimina a avaliação do histórico pela equipe: o cartão ajuda a identificar qual produto foi aplicado e em que data.

Assim, quem acompanha um familiar pode separar documento e registros anteriores antes de sair de casa. Esse cuidado organiza o atendimento e evita tratar como iguais situações que exigem condutas diferentes.

Segundo o Ministério da Saúde, quem tem pelo menos 85 anos e nunca recebeu vacina pneumocócica tem indicação de dose única. Para quem recebeu apenas uma dose de Pneumo 13 ou 15, o intervalo mínimo para a Pneumo 20 é de dois meses.

Por outro lado, após uma única dose de Pneumo 23, a orientação prevê pelo menos um ano de intervalo. Já duas doses de Pneumo 23, ou a combinação de uma dose de Pneumo 13 ou 15 com uma de Pneumo 23, não indicam a nova vacina nessa estratégia.

A ampliação nacional tem público estimado de mais de 2,3 milhões de pessoas. Além disso, o ministério explica que o envelhecimento do sistema imunológico e a presença de outras doenças aumentam a vulnerabilidade nessa faixa etária.

A Pneumo 20 Goiânia faz parte dessa ampliação do SUS. O imunizante protege contra tipos da bactéria pneumococo, associada a pneumonia, meningite e outras infecções; isso não equivale a prevenir todas as causas dessas doenças.

Na cobertura regional de saúde, o Diário Online também apresentou o balanço da rede de urgência de Aparecida. São serviços diferentes: para esta vacinação na capital, a referência são os locais e critérios informados pela SMS.

Clima em outubro terá calor acima da média e atenção ao plantio em Goiás

Clima em outubro deve ter temperaturas acima da média e chuva irregular em Goiás. Inmet aponta riscos para a umidade do solo e o início da safra.

REDAÇÃO

Reprodução



O clima em outubro deve exigir atenção de produtores de Goiás à combinação de calor e chuva irregular. Em prognóstico divulgado em 25 de setembro, o Instituto Nacional de Meteorologia aponta temperaturas acima da média e possibilidade de menor disponibilidade de água no solo durante a implantação da safra.

Na região central de Goiás, os desvios de temperatura média podem superar 2 °C em relação ao padrão do mês. Além disso, a previsão indica chuva abaixo da média em áreas do Centro-Oeste, com cenário mais favorável em partes de Mato Grosso do Sul.

Segundo o Inmet, esse quadro pode dificultar a semeadura e a emergência uniforme das plantas. Portanto, a orientação do instituto é acompanhar as previsões e a umidade do solo para identificar condições mais favoráveis de implantação.

O prognóstico chega logo após a abertura do período autorizado para semear soja em Goiás. Conforme o calendário divulgado pela Secretaria de Agricultura, a janela começou em 25 de setembro e segue até 2 de janeiro de 2027.

Antes disso, o vazio sanitário ocorreu entre 27 de junho e 24 de setembro. A pausa integra as medidas de sanidade das lavouras, com interrupção da presença de plantas vivas que favorecem a sobrevivência do fungo da ferrugem asiática.

Assim, autorização no calendário e condição adequada do solo são questões diferentes. A primeira estabelece quando a semeadura pode ocorrer; a segunda depende do ambiente e precisa orientar o planejamento técnico de cada área.

O Diário Online já detalhou o fim do vazio sanitário e a abertura da semeadura em Goiás. Agora, a nova informação é o cenário climático que acompanhará parte dessa janela, e não uma alteração nas datas autorizadas.

Por isso, uma chuva isolada não deve ser confundida com garantia de regularidade ao longo do mês. O Inmet alerta que intervalos secos após o plantio podem prejudicar o estabelecimento das lavouras e elevar o risco de replantio.

Ao interpretar o clima em outubro, também é necessário separar tendências mensais de avisos para poucos dias. O prognóstico mensal descreve um cenário regional; ele não determina em qual dia choverá em uma propriedade específica.

Em boletim anterior, o Inmet previu uma onda de calor entre 26 e 30 de setembro em áreas do Centro-Sul. O documento inclui Mato Grosso do Sul, Paraná, São Paulo e partes de Mato Grosso, Rio de Janeiro e Minas Gerais no aviso vermelho.

Já o sul de Goiás aparece entre áreas com temperaturas elevadas fora daquele aviso específico. Segundo o instituto, uma onda de calor depende simultaneamente de intensidade e persistência: máximas pelo menos 5 °C acima da média por cinco dias consecutivos.

Dessa forma, calor previsto em Goiás não autoriza estender automaticamente ao estado o alerta emitido para outras regiões. O próprio Inmet recomenda acompanhar atualizações, porque novos dados podem modificar a intensidade, a duração e a abrangência das previsões.

Menina que fugiu com homem em Anápolis se pronuncia em vídeo

Reprodução

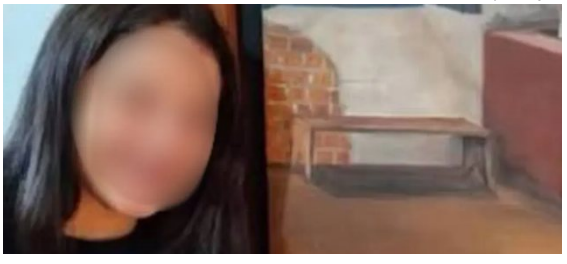

A menina que fugiu em Anápolis, uma adolescente de 13 anos, falou sobre o caso em um vídeo publicado nas redes sociais. Ela reapareceu após a Polícia Civil localizá-la na cidade.

O desaparecimento ganhou grande repercussão nas redes sociais. Além disso, familiares e autoridades participaram das buscas pela menina.

Durante o vídeo, a adolescente comentou sobre as decisões que tomou. Em determinado momento, ela afirmou que todos podem cometer erros ao longo da vida.

"Todo mundo faz cagada na vida", afirmou a menina.

A Polícia Civil localizou a adolescente na tarde de quarta-feira (9), em um imóvel de Anápolis. Segundo as informações divulgadas durante a investigação, a menina estava acompanhada de um homem.

O caso chamou a atenção das autoridades porque a adolescente teria deixado a residência após receber ajuda desse homem. Além disso, a investigação apura as circunstâncias que envolveram a saída dela de casa.

De acordo com as informações do caso, o homem também teria orientado a adolescente a sedar familiares antes da fuga. Por isso, a Polícia Civil passou a investigar a participação dele no episódio.

Após localizar a menina, a Polícia Civil passou a reunir novas informações para esclarecer o caso. A investigação também busca entender a relação entre a adolescente e o homem.

Goinfra informa desvio de tráfego em razão da duplicação da GO-330, na região de Catalão

Goinfra



A Agência Goiana de Infraestrutura e Transportes (Goinfra) informou aos usuários da GO-330, entre Catalão e Ipameri, que o tráfego vai passar por um desvio provisório. O desvio ocupa cerca de um quilômetro a partir do trevo de Goiandira, no sentido da ponte da Cachoeirinha.

A medida acompanha o avanço das obras de duplicação. Assim, com a construção da nova pista nesse trecho, os trabalhos passam a se concentrar na restauração da via antiga.

Com o desvio, o trecho vai operar em pista simples, com tráfego nos dois sentidos. Além disso, a agência está concluindo mais uma ponte sobre o Rio Cachoeirinha, na extensão da nova pista. No momento, a obra está na fase de içamento das longarinas.

Durante as obras, a Goinfra orienta os usuários a planejar as viagens com antecedência para evitar atrasos, sobretudo nos horários de maior fluxo de caminhões. Além disso, os condutores devem reduzir a velocidade nos trechos em obras e manter distância segura do veículo da frente. Por fim, devem respeitar a sinalização de trânsito e os alertas sobre interdições.

A duplicação da GO-330, entre Catalão e Ipameri, tem três subtrechos. O primeiro, em andamento, vai do fim do perímetro urbano de Catalão até o entroncamento com a GO-305, onde fica o trevo para Goiandira.

Rede de saúde se consolida como diferencial para quem escolhe viver em Hidrolândia

LUMA SILVEIRA

Reprodução

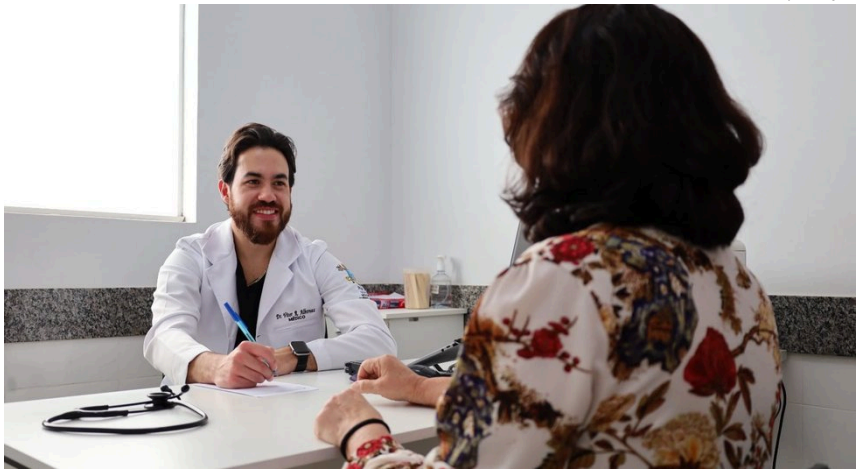

As Unidades Básicas de Saúde (UBSs) de Hidrolândia já realizaram, neste ano, mais de 28 mil atendimentos médicos e quase 8 mil de enfermagem. Além disso, somaram 8,4 mil atendimentos odontológicos e 74,5 mil visitas domiciliares.

Os números refletem a estrutura da rede municipal, que atende 100% da população na Atenção Básica. Ao mesmo tempo, a prefeitura amplia a rede para acompanhar o crescimento econômico e populacional do município.

Os indicadores ajudam a explicar um dos principais diferenciais de Hidrolândia: crescer sem abrir mão da qualidade de vida. Esse é um dos pilares do Viva Hidrolândia, projeto da Associação dos Desenvolvedores Urbanos de Goiás (ADU Goiás). A iniciativa mostra como o crescimento econômico da cidade veio acompanhado de mais infraestrutura, serviços públicos e oportunidades.

Para o presidente da ADU Goiás, João Victor Araújo, uma cidade preparada para o futuro cresce sem perder de vista o bem-estar da população. "Quando uma cidade cresce, ela precisa crescer para as pessoas. Investimentos em saúde, educação, infraestrutura e qualidade de vida são fundamentais para que esse desenvolvimento seja sustentável e faça sentido para quem escolhe viver em Hidrolândia", afirma.

Além da atenção primária, o Hospital Municipal contabilizou mais de 42 mil consultas médicas e 45 mil exames laboratoriais no primeiro semestre. No mesmo período, fez quase 5 mil ultrassonografias e mais de 10 mil radiografias. A unidade tem 33 leitos ativos e faz, em média, 230 atendimentos por dia.

De acordo com a secretária municipal de Saúde, Girlaine Araújo, esses resultados vêm dos investimentos da prefeitura nos últimos anos.

Segundo ela, o município reformou e construiu Unidades Básicas de Saúde. Além disso, ampliou o Centro de Especialidades Municipal e reforçou o quadro de profissionais da média e alta complexidade. O Hospital Municipal, por sua vez, ganhou novos equipamentos de diagnóstico por imagem e mais plantonistas.

A rede também passou a contar com o Centro de Atenção Psicossocial (CAPS) e a Equipe Multidisciplinar de Atendimento Domiciliar (EMAD). Da mesma forma, a cidade ganhou a sede do Serviço de Atendimento Móvel de Urgência (SAMU). "Esses investimentos ampliaram a oferta de serviços, reduziram o tempo de espera e facilitaram o acesso da população ao atendimento em saúde", afirma Girlaine.

Hoje, a rede municipal tem nove Unidades Básicas de Saúde em funcionamento, duas em construção e uma em reforma e ampliação. A Atenção Básica conta com 11 equipes habilitadas de Saúde da Família e com o reforço da equipe multiprofissional (e-Multi).

Na média complexidade, o atendimento fica a cargo do Centro de Especialidades Municipal, do CAPS, da EMAD e do Centro de Especialidades Odontológicas (CEO). Já a alta complexidade se concentra no Hospital Municipal e no SAMU.

A secretária destaca que a cobertura da Atenção Básica alcança 100% da população. Além disso, segundo ela, o Centro de Especialidades reduziu o tempo de espera por consultas e chegou a eliminar filas em algumas especialidades.

Para acompanhar o crescimento da cidade, a prefeitura já prevê novos investimentos na saúde pública. Entre eles estão a contratação de especialistas, um Centro de Vacinação e um Centro de Convivência em Saúde Mental. Também estão previstas a ampliação da equipe e-Multi e mais vagas na Atenção Primária.

"Quem escolhe morar ou investir em Hidrolândia sabe que encontrará uma rede de saúde preparada para oferecer assistência em diferentes níveis de complexidade. Nosso compromisso é manter essa estrutura acompanhando o crescimento da cidade", conclui Girlaine.

Goiânia define regras para emendas parlamentares destinadas às escolas

Divulgação



A Prefeitura de Goiânia regulamentou o repasse de emendas parlamentares municipais e estaduais às escolas de sua rede. Segundo comunicado de quarta-feira (23), o Decreto 176/2026 altera regras do Programa de Autonomia Financeira das Instituições Educacionais (Pafie).

As transferências dependerão de Termo de Execução Descentralizada, com origem do dinheiro, finalidade, valor, cronograma e plano de trabalho aprovado pela Educação. A movimentação ocorrerá em conta específica, e a aplicação deverá respeitar o objeto definido no termo.

As contratações exigem pesquisa de preços, com pelo menos três fornecedores sempre que possível. A secretaria acompanhará a execução e a prestação de contas. O Pafie já financia ações como a modernização de cozinhas escolares. As emendas federais continuam sujeitas às normas próprias; a regulamentação anunciada não informa um novo montante de repasses.

Sine de Goiânia anuncia 987 vagas e oportunidades para Jovem Aprendiz

Divulgação



O Sine Municipal de Goiânia anunciou 987 vagas de emprego em balanço divulgado na quinta-feira (24). A prefeitura também informou 45 oportunidades para Jovem Aprendiz destinadas a candidatos com ensino médio incompleto.

A SAGA fará seleção para 30 vagas em 8 de outubro, com entrevistas no Sine. Outras 15 oportunidades da JBS já estão abertas, segundo o município.

Entre os destaques do levantamento estão 270 vagas de telemarketing, 149 de auxiliar de limpeza e 99 de auxiliar operacional de logística.

O atendimento ocorre na Rua 1, número 147, Setor Central. Os interessados devem consultar requisitos, documentos e disponibilidade no Sine, pois as vagas podem ser preenchidas.